朝鮮日報

四日夕刊

新聞價 壹部(朝夕刊)金五錢 朝刊貳錢 夕刊參錢 壹個月先金壹圓 參個月先金貳圓九拾錢 六個月先金五圓七拾五錢(郵稅本社負擔)
廣告料 五號拾四字壹行壹圓廿錢 同欄特別欄內貳圓 四號九字壹行壹圓八拾錢 貳號七字壹行貳圓參拾錢 揭載指定料五號每壹行參拾錢
編輯兼發行人 金東成 印刷人 崔益進
發行所 京城府水標町四三 朝鮮日報社

時評

東方多事

×

波斯에 革命이 發生하야 王室이 顚覆되고, 아라비아의 諸民族이 歐洲列强을 排斥하는 運動을 널으키고 外蒙古의 一部는 獨立을 宣言하야 소베트聯合에 加入하기를 提議하고 中國에는 內部의 動亂이 方今 酣熟하여 잇다 이것저것 綜合하야 보면 只今 東方에는 매우 多事하게 된 것을 생각케 한다 아—에 保障條約의 假調印으로 一時의 小康을 엇게 된 歐洲에는 佛國의 內政問題, 獨逸國粹派의 活動으로 因하야 사람으로 하여금 또 이마를 찡그리게 한다

×

獨逸에서 오래 동안 官憲의 追跡을 當하던 國粹黨의 首領 『히틀러』氏가 『쎈라운쉬와익』大會에서 公然하게 演說하게 된 것은 足히 獨逸國內 國粹運動의 熾烈함을 證明할 수 잇는 것이다 그러나 西方에는 東方에다 比較하면 그래도 퍽 靜止的 狀態가 支配하고 잇다고 할 수 잇거니와 東方의 多事한 에는 참으로 사람으로 하야금 그 安定策을 案出하기에 困憊케 하는 바 잇다 多事한 東方은 언제나 無事하게 될 것인가? 西方의 列國은 只今 『東方의 叛逆』이라는 것을 만히 話題로 삼고 잇는 것은 事實이다 只今까지에 維持되여 오던 『白色人의 世界』라는 생각은 所謂 『東方의 叛逆』으로 因하야 驟烈히 打擊을 밧게 될 것은 勿論 생각할 수 잇는 일이다

×

悲劇種種

當年 六十三歲 된 老人이 松林中에서 목을 매여 自殺하고 三十歲 된 美婦가 江水에 싸져 죽엇스니 平南 价川郡의 일이다 男女老少 그들은 다 極度의 生活難으로 因하야 自己 最愛의 生命을 끈혓다 또 平南 順川郡에서는 굴방속에서 餓死한 老人의 屍體를 發見하엿다 이러한 種種의 悲劇을 우리는 如何히 볼가? 이러한 때에 不正軍用米事件으로 因하야 數百萬圓의 不當利得을 取한 商人이 잇슴을 傳한다 이러한 世相의 가지가지를 目前에 보는 우리는 司馬子長과 가티 天道是耶非耶하는 歎息을 發하지 아니할 수 업다

×

綠水寒兮 志士不復還!

上海特電은 白巖朴殷植氏의 卒함을 傳한다 氏가 北으로 갈 鴨綠水를 건너 異域에서 櫛風沐雨한지 十數年에 無限한 苦楚를 當하다가 畢竟 春申浦 客窓에서 不歸의 客을 作하게 되니 사람으로 하여금 鐵淚暗下함을 禁치 못하게 하는 바 잇다 吾人은 老翁의 志士가 次第로 他界의 人을 지음을 悲함보다 모든 志士로 落魄不遇한 中에 모다 異域의 不歸魂을 짓게 되는 朝鮮人의 運命을 嗟嘆하려 한다

關稅會議順調 自主權回復에는 各國全權一例承認

中全權은 釐金廢止言明

(北京三日發) 本日 十時부터 開催한 第一委員會에서 各國全權은 大槪原則으로 關稅自主權의 回復을 承認하얏고 中國全權 王正廷氏로부터 二分五厘의 附加稅를 保留하는 外 一切 日本案에 贊成하는 旨를 聲明하고 尙且 一九二九年 一月 一日 以前에 釐金廢止를 반드시 實行할 旨를 言明한 後 一時四十分 散會

各國全權提案槪要

問題의 中國特別關稅會議가 日復現實化하야 三日의 第一委員會에서 各國全權이 原則으로 關稅自主權의 回復을 承認하얏다 함은 右에 陳述함과 如하거니와 更히 米英瑞日全權의 提案槪要를 摘示하면 左와 如하더라

米國 米國全權 『매크마레』氏는 左와 如히 新提案을 提出說明하얏더라

一、來年 二月 一日부터 二分五厘 附加稅를 實施함, 奢侈品은 五分으로하야 來年 七月 一日 外지 其品目을 定하야 實施함, 增收金은 總稅務司에서 管理하고 其用途는 本會議의 決定에 依할 事

二、陸境에 對한 附加稅徵收의 方法을 定함

三、新條約에는 中國은 條約締結 三個月 後부터 自主權回復까지 暫行措置로서 輸入品에 對하야 五分乃至一割二分五厘, 輸出品에 對하야 五分乃至七分五厘의 一率稅를 課할 事를 得함, 陸境關稅도 同樣으로 함, 右에 依한 增收金은 總稅務司에서 保管할 事

四、釐金及此에 關한 內國稅의 廢止

五、關稅收入으로 釐金廢止資金을 各省에 割當할 것

六、本條約을 無視하고 釐金을 徵收하는 境遇에는 總稅務司는 其金額을 返却함

七、本條約은 調印後 速히 效力을 發生식히기로 合理的 方法을 考案할 것

八、千九百二十八年 一月 一日 外지에 만일 條約締結國 多數가 提議하면 千九百二十八年 五月 一日에 再次 各國代表會議를 召集하야 釐金廢止의 實否를 決하고 本條約 重要條項에 對하야 更히 交涉을 함이 可함

右에 對하야 王正廷氏는 內政干涉을 理由로 此에 反對하고 日本案에 贊成하얏더라

英國 英國全權 『막크레』氏는 簡單히 關稅自主權問題에 對하야 英國은 自主權國으로의 中國의 關稅自主權回復要求를 承認하고 華府條約을 履行할 것으로써 中國이 其目的을 達成할 第一步라고 信함으로 華府條約의 履行以上 本會議에서 中國의 希望을 充할 具體的 方法이 잇스면 英國은 時히 이것을 考慮하겟다 하고 次에 瑞典代表는 英國의 意嚮에 贊成하는 旨를 述하고

日本 日置全權은 左의 提案을 하엿는데

一、列國은 中國의 關稅自主를 承認함

二、中國은 左記各項에 依하야 自主權을 回復함

三、中國은 暫時國定稅率을 設하야 三年以內에 釐金을 撤廢하는 同時에 이것을 實施함

四、暫行措置로서 中國은 華府條約 第三條 第五項의 附加稅를 徵收함을 得함

五、右三年內에 中國은 列國과 各別히 雙方의 合意에 依하야 特種貨物에 對하야 實施期間을 定하고 互惠關稅를 締結함을 得함

六、右關稅는 列國의 關한 限에 暫行協定條約成立과 同時에 實施함

七、新條約의 締結은 關稅에 關한 現行條約을 無效로 함

暫定辦法 效力發生期決定은 六日第二委員會에서

(北京三日發) 三日의 會議에서 釐金廢止 外지의 暫定辦法 及 暫定稅率의 效力發生期에 關한 中國의 提案을 審議할 最初의 第二委員會는 來六日 午前十時에 開會하기로 決定하엿더라

一致行動協議 日、英、米三國全權會合

(北京三日發) 本日 米國公使館에서 日、英、米三國全權會議가 開催되야 關稅會議에 對하야 一致行動을 하기로 協議하고 特히 華府條約 關稅自主權及釐金撤廢 等을 結合하야 合理的 見地가 어듸 外지 잇는가에 對하야 協議하야 大體의 協議點을 發見한 模樣임으로 四日의 關稅會議委員會는 順調로 進行하겟다고 觀測되더라

米提案과 日本案의 相違

(北京三日發) 米國의 具體的 提案에 依하야 議會는 一層 緊張을 加하야 日米兩國案을 題로 六日 委員會에서 論議하기로 決하엿는데 兩案에 對하야 米國側은 根本的으로 相違한 것은 업다고 云하나 暫行辦法 五分乃至一割二分五厘의 主要은 華府條約의 範圍를 超하며 且 그것이 日本의 提案과 相違한 主要한 點임을 認한다 그러나 同時에 各省釐金廢止에 對하야 關稅自主權으로써 交換할 것을 規定한 以上 그만한 擬取는 國定치 아니하면 안되겟다고 指摘하엿다 更히 日本이 特殊品에 對한 至急 ... 에 對하야 米國案이 이것을 認치 아니한 것은 日本으로서는 重要한 相違라고 解하는데 此點에 對하야 米國側은 批評을 避하나 米國側은 이것을 最後案으로 하지 안코 理由잇는 訂正에 應하겟다고 하더라

無擔保外債六億 半分이 日本의 分

(北京電) 各國에서 調査中인 對中無擔保外債는 近近 公式으로 決定될 터인데 各國의 分을 通算하면 約六億五千萬圓에 達할 터인바 就中 日本의 分은 無擔保債權이 約三億五千萬圓이오 各省에 貸付한 分은 約三千萬圓에 達할 模樣이라더라

奉天軍蚌埠占領

(北京三日發) 奉天軍은 二日 夜九時 蚌埠를 占領하엿다더라

揚州方面에 進擊中

(上海三日發) 某所에 達한 情報에 依하면 奉天軍은 二日 淮陰을 古領하고 白寶山麾下에 江蘇軍은 同地로부터 敗走하엿는데 奉天은 目下 揚州方面에 進擊中이라더라

淸江浦도占領

(上海三日發) 奉軍은 二日 午後 江蘇省 淸江浦를 占領하고 揚州方面에서 蘇軍을 追擊中이라는 報가 잇더라

奉天戒嚴令은 아즉保留키로

(奉天電) 時局安定을 見하야 奉天派는 人心의 動搖와 商民의 困憊를 念慮하야 今後 戰亂이 確定치 아니한 限에 戒嚴令을 布치 아니하기로 하엿더라

今回動亂은 近近鎭壓?

(東京電) 三日 朝八時四十五分 東京驛發 歸國의 途에 就한 中國陸軍總長 吳光新氏는 車中에서 語하되 今回 訪日의 目的은 陸軍大演習陪觀인데 滯日三週間에 日本朝野의 懇篤한 厚意와 隔意업는 態度에는 집히 感謝함에 不堪하야 關稅會議에 對하야는 余의 管外임으로 抱負가 업스나 槪括的으로는 日中貿易을 進行식혀 景氣를 挽回하기 爲하야 會議가 圓滿히 進行되야 中國에 關稅自主權을 附與하기를 願한다 中國이 關稅自主權을 得하면 自由로 日中貿易의 發展을 計圖하야 景氣挽回를 하겟슴으로 自主權을 回復하고 십다 이것을 獲得한 後는 中國無限의 資源을 利用하야 日本의 進步한 工業의 力으로써 殖產工業을 發展식힐 수 잇슴으로 關稅自主權의 獲得은 實現의 大局은 樂觀을 許치 아니하나 恐慌의 要는 無하다 中國動亂은 社會的 惡潮流의 跋扈인데 近近 鎭壓될 것을 確信한다 云云

佛首相信任投票 二十四票의 多數로 通過

(巴里三日發) 佛蘭西國務總理 『판루베』氏는 下院에서 二百十四票에 對한 二百六十八票의 多數로 內閣에 對한 信任投票를 得하얏다 然이나 消息通은 이것으로써 政府의 危機가 去하엿다고는 못하겟다고 斷言하더라

新施政方針演說

(巴里三日發) 佛國務總理 『판루베』氏는 下院에서 新政府 施政方針에 對하야 演說하되 佛政府는 『로카르노』條約을 裏書하엿다 고하고 法의 安定並戰償解決의 要를 力說하고 陸軍兵役年限을 一年에 短縮하겟다고 述하엿더라

佛國新內閣의 孤立 社會黨、援助안키로 決定

(巴里二日發) 佛國社會黨은 二日 全國大會를 開하고 『판루베』內閣을 千二百二十八票對一千四百三十一票의 差로써 援助치 아니하기로 決定하엿더라

푸룬제氏葬禮 莊嚴裡에 擧行

(莫斯科三日發) 革命元勳一人인 『소베트』陸海軍委員 『푸룬제』將軍의 葬儀는 三日 午後一時 『크레므린』宮壁下 『레닌』의 墓場 뒤편의 革命首領埋葬地所謂 赤十字路 廣場에서 擧行하엿다 式은 軍隊와 革命 ... 에 依하야 壯嚴히 執行되야 兵士及市民團體가 同廣場에 參集하야 吊意를 表하고 埋葬 瞬間에는 吊砲가 殷殷하야 全市에 亘하고 工場은 一齊히 閉鎖되엿더라

援軍輸送强要

(漢口二日發) 四川省 萬縣에 碇泊中인 日淸汽船會社 船 雲陽丸은 吳佩孚氏를 援助키 爲하야 出動한 四川軍 七百名의 武力에 依하야 其輸送을 强要케 되야 同船은 二日 宜昌到着의 豫定이더라

墨國選擧爭鬪 死傷者多數

(墨西哥三日發) 墨西哥 『유카단』에서는 選擧騷動에 伴한 事變가 突發하야 死者五, 負傷者二十名을 出하엿더라

勞農委員長 陸海 『운』氏被任說

(모스코二日發) 死去한 『푸룬제』將軍 後任으로 『운스리히트』氏가 勞農陸海軍委員長에 任命되엿다 報하더라

國際會議 召集一時中止說

(華盛頓三日發) 米當局은 軍備制限을 爲하야 華盛頓에 第二回 國際會議 召集計劃을 歐洲及極東政局의 進展을 보아 其時 外지 一時 中止한다고 傳하더라

國交斷絶 콜롬비아、秘露間

(콜롬비아 보고다 三日發) 코롬비아 『엑크와도루』國境條約 批准의 結果 『엑크와도루』 古倫比亞 兩共和國의 國交는 遂히 斷絶되엿다 『엑크와도루』側은 同條約의 結果 同國所領 『아마손』平原을 秘露에 割讓하엿다고 非難하더라

產米資金 融通交涉中

(東京電) 朝鮮總督府 十個年 繼續豫算 三億三百二十五萬圓의 產米計劃은 目下 大藏省의 承認을 求하는 中이나 右計劃中 六千五百七十萬圓은 政府의 補助金에 依하고 二億圓은 預金部로부터 一個年 二千萬圓式의 低資를 十個年間 融通을 乞하고 三千七百十八萬圓은 東拓及朝鮮殖產銀行으로부터 融通을 受하라 하는 것으로 該案이 日本食糧問題 解決에 對한 完全한 計劃이라고 政府에서 認定할 時는 預金部로부터 融通하게 될 터인바 融通形式은 아마 東拓及朝鮮殖產銀行의 債券을 預金部에서 引受하게 하는 方式으로 政府는 目下 預金部에 此를 要請中이더라

시리아軍講和慫慂 佛軍에 使者派遣

(나우엔三日發) 카이로時報에 依하면 『다마스카스』에서 逃出한 士民 二萬五千名은 佛軍에 復讐코자 『시리아』軍에 參加하얏다 그런데 『시』軍의 首領 『쌀탄, 아트락수』는 佛軍과 講和會議를 開하고자 『다마스카스』에 使者를 派하야 講和條件으로는 銃器一萬挺, 償金一億法의 提出, 首領 『쌀탄, 아트락수』의 放逐 等을 要求하라 한다더라

波斯王 허리를업서 故國을 떠나 멀리 巴里에

◇市民은 一般히 新政謳歌

(테헤란一日發) 波斯王으로서 放逐을 當한 『가젤』王朝의 『샤』及皇太子는 一隊의 兵士護衛下에 五個의 列車에 分乘하고 三十一日 巴里에 向하야 出發하얏고 市內는 極히 平穩하며 市民은 三夜에 亘하야 市內에 宣傳을 撒布하야 新政謳歌의 意를 表示하얏더라

前首相의 國王即位

(나우엔二日發) 君府特報에 依하면 波斯前首相 『라자칸』氏는 波斯國王에 就位함을 宣言하얏고 波斯議會는 五對百八十票의 大多數로 現王廳의 廢止를 議決하얏스며 波斯全國民은 三日에 亘하야 新王即位의 祝賀를 行하리라더라

朝鮮牛 移入停止의 農林省令發布

(東京電) 牛疫流行으로 農林省은 左의 省令을 四日附로 發布하엿다

朝鮮에서 出發又는 通過한 牛의 移入停止에 關한 件은 左와 如히 定함

朝鮮에서 出發又는 通過한 牛로서 其積出하기 前 三月以內에 平安南北道、咸鏡南北道에서 出發又는 通過한 것이 아니면 當分間 移入을 停止함

本令은 公布日부터 施行함

本令施行前에 朝鮮으로부터 積出한 牛에 對하야는 此를 適用치 아니하며 前項中 左의 各號의 一에 該當한 者는 大正十四年 農林省令 二十三號의 規定에 不關하고 檢疫키 爲하야 三十日間 此를 留置함

本令施行前 三月以內에 平安南北道、咸鏡南北道에서 出發又는 通過한 것, 本令施行前 三月以內에 平安南北道、咸鏡南北道에서 出發又는 通過치 아니한 事가 不明한 것 及 前三項에 關하야 其念慮가 잇는 것

金融組合大增設 現數五百十一個所의倍

全部完了는 十個年을 要할터

金融組合의 元來 趣旨는 資產程度가 中流以下인 者를 組合員으로 하야 此를 能力保護하자는 即 下層金融機關임에 不拘하고 從來의 實例에 依하면 反히 中流以上의 資產家에만 利用되여 組合의 本旨에 沒覺되엿기 때문에 此에 對한 非難攻擊이 每樣 多하엿다 그럼으로 總督府에서도 此에 用意한 바가 잇서 詳密히 調査한 結果 組合自體는 朝鮮下層金融機關으로 將來에도 助長活用할 必要가 確有한 故로 此를 積極的으로 擴張할 計劃을 立하야 目下 關係法令의 改正을 理財課 水田事務官手에 依하야 立案中인 一方 此에 要할 費用의 一部 外지 十五年度 豫算에 計上하엿다는데 모든 것이 順調로 進行되면 十五年度 初부터 此를 實施할 財務局의 腹案이라 하며 擴張計劃의 槪要는 左와 如하다더라

▲現在組合數는 五百十一個所로 五面一組合의 割合인 것을 二面半一組合의 割로 約倍數를 增設할 것

▲現在組合員數는 一組合 約八百人으로 全國總戶數의 約一割一分은 組合員이 되여 잇스며 組合員의 資產程度의 最下는 總資產 四百圓未滿인 者가 約三割假量인 것을 將來는 一組合包容員數를 日本信用組合의 倍數인 約五百名以上으로 하되 最高八百名以上은 許하지 안흘 터이나 總戶數의 約二割 外지가 組合員에 加入할 수 잇슴에 지니 그리하야 自然 下層階級의 組合員을 增加하게 할 것 等인데 要컨대 組合管轄地域을 縮少하야 組合役員으로 하야금 組合員 各個의 信用調査를 充分하게 한 後 될 수 잇는 대로 下層組合員으로 하야금

組合利用의 便을 多케 하고자 하는 것인데 此의 實現 政府貸下金 一組合 六千圓 及 其他 費用 等의 相當한 豫算을 要하는 故로 到底히 一二年內에 全部 完了할 수는 不能하다 하는바 爲先 十五年에는 三十個所를 新設할 豫算을 計上하엿스며 十六年度 以後부터는 每年 約四、五十個所式을 新設할 計劃인 故로 적어도 十年後가 아니면 全部 完了치 못하겟다더라

在米同胞의 現狀(五)

九月三十日 미소리州파크村에서 金良洙

이와 가티 서로 遠距離內에 相距가 잇는 만큼 米國米洲와 布哇의 社會狀態는 서로 同一히 볼 수 업는 것과 가티 우리 同胞의 社會狀態도 米國米洲와 布哇間에는 여러 가지 點을 보아 各各 特色이 잇는 것이다 그리고 우리 同胞의 移住한 沿革과 系統으로 보거나 或은 現在 居留하여 잇는 同胞의 數量으로 보거나 布哇는 依然히 우리 在米同胞의 『大宗家』인 感이 잇다 이 點에 잇서 먼저 『常春의 나라』 布哇群島에 우리 五千餘同胞가 方今 어떠한 狀態에 잇는가를 一瞥코저 한다

九、布哇在留同胞의 一般狀況

가 僑民總團

布哇在留同胞의 一般狀況을 觀察하려면 먼저 各 社會의 中樞神經인 『韓人僑民總團』의 組織體부터 紹介함이 必要가 잇다 이 僑民總團의 目的은 다시 一國에 主權이 必要한 것과 가티 布哇群島에 居住하여 잇는 우리의 五千餘同胞를 統括하는 唯一한 總代表機關이 即 이 僑民總團이니 이 機關을 通하야 布哇에 잇는 우리 同胞가 스스로를 다스리려 하는 것이다 이 自治機關의 組織된 最初의 紀元으로 말하면 이미 지금부터 約十七年前(一八〇八年)의 合成會로 統一된 當時 外지 溯及치 안흘 수 업다 以來에 合成會로부터 千九百十三年의 國民會 改稱의 變遷을 지내여 다시 最近의 千九百二十一年의 僑民團 改稱에 이르기 外지 前後의 許多한 變遷은 여기서 一一히 紹介할 餘暇는 업거니와 要컨대 布哇에 僑留하는 우리 同胞의 自治的 中央機關으로서의 目的은 오는 날까지 始終一貫한 精神으로 나려온 것이다 그리고 이 僑民團의 內容組織으로 말하면 代議部와 行政部에 나누어 그 機能은 普通의 慣例와 가트니 即 立法部는 布哇群島의 各地方區域마다 人口에 比例하야 選出한 代議員으로 組織된 것인데 僑民團의 모든 立法事項을 掌握하엿스며 行政部는 立法部의 選出에 依한 總團長、副團長及總務 等의 行政部員으로 組織되여 一切의 行政事務를 執行하는 것이다

그리고 以上의 代議部로 말하면 二年任期로 一年一次의 定期總會가 잇스며 行政部員은 三年任期의 有給服務인가 한다

또 以上의 代議部와 行政部 以外에 議事部라는 最高諮詢機關이 잇서 臨時臨時의 必要에 應하야 國務의 大小機密을 討議하는 것이라 한다

이와 가티 組織된 韓人僑民團이 布哇(호놀룰루) 홀라街路에 (一三六〇番地) 그 中央總部를 두고 布哇各島의 重要한 地點마다 各 地方團을 設置하야 모든 指導施設에 자못 整然한 體系가 잇다 이제 이 布港의 우리 中央總會館으로 말하면 時價約十萬圓價格의 基地와 建物이 잇서 列民族의 環視中에 잇는 布港에 우리 『코리안』의 巍然한 一城廓을 지어 논 觀이 잇다 지금 이 僑民總團長의 重任을 띄고 잇기는 우리의 일히 아는 바와 가티 金永琦氏 其人이다

나 國民報

이 僑民團의 機關新聞으로 우리의 廣知하는 바 國民報의 刊行이 잇다 여기서 새삼스럽게 이 新聞의 內容을 紹介할 必要는 업지마는 週刊으로 된 純國文의 四頁新聞이니 지금 約四千部假量의 發行部數를 算하는 것이라 한다 이 國民報의 沿革도 即 十九百〇八年에 비롯한 合成申報의 後身이니 其後에 新韓國報로 改稱하엿섯고 一千九百十三年에 朴容萬氏가 이 新聞의 社長兼主筆로 招聘되여 오면서 會名을 따러 報名을 곳 變改하야 마침내 今日의 國民報라는 名稱을 產出케 된 것이다 이와 가티 該報館의 生命이 이미 十年 歲月에 近한지라 그 間에 幾多의 逶迤曲折은 다 말할 수가 업거니와 그 侃直한 筆陣은 오히려 時日을 따러 더옥 더옥 壯健할 뿐이오 오즉 우리의 民族을 爲하야 十年이 如一日하게 항상 警世의 木鐸이 되는 것이다 이 點에 잇서 우리는 이 國民報를 推奬하기에다만 布哇僑民團의 專用機關報로만 看做치 안는다 다시 말하면 全米洲在留同胞의 意思表現機關인 同時에 또 우리 民族運動의 一重要한 指導機關이라 함이 자못 適評일가 한다 方今 이 國民報를 主幹하기는 前記의 僑民總團長 金永琦氏이다 責任이 大한 以上 兩役을 오즉 一身에 負擔하야 거의 過勞의 程度에 까지 鞠躬盡瘁하는 이 金永琦氏의 苦衷이야말로 참으로 感銘 아니할 바 인가 한다

鐵筆寫眞

힘드러 사흘필요도 업지

投稿歡迎

清津商議所認可

十月三十日付로 左記와 如히 商業會議所 設立을 認可한 旨 總督府 告示가 發布되엿는데 此로 因하야 府別 實施地로서 商業會議所가 無한 곳은 馬山府 뿐이라더라

一、名稱 清津商業會議所

一、地區 清津府

一、事務所所在地 清津府

商議商業部會

商業會議所 商業部會에서는 五日 午前十一時부터 同部會 開催者의 件을 附議한다더라

電話度數調査에 關한 件

八面鋒

○ 務安郡 岩泰面에서는 煙草無許可耕作에 對한 罰金을 不納하기로 同盟하엿고

○ 또 同郡 都草面에서는 小作爭議로 因하야 在獄한 同志를 救出하기로 決議하엿다

○ 手段과 方法이 여러 가지로 달으나 生을 爲하야 싸우는 그들의 行路, 慘憺하기도 하군

○ 軍用米 數百萬石에 他米를 混入하야 暴利를 獲得한 것은 仁川사는 日本商人

○ 大和魂을 자랑하며 事有物처럼 떠드는 그들도 錢神의 威命에는 머리가 自然 수구러지는 貌樣

新刊紹介
어린이나라	三〇
修養讀本	一、三〇
의活修養	五〇
勞動問題	八〇
宮廷의秘密	一、〇〇
新式簡牘	一、〇〇
日鮮演說法	八〇
日鮮二千字	七〇
新式料理製法	八〇
新女子寶鑑	八〇
世界流行名曲集	五〇
貞婦의淚	八〇
眞情	八〇
異性의선물	四〇
暗鬪	八〇
疑問의屍體	一、〇〇
疑問	一、〇〇
白髮鬼	六〇
靑春의淚	五〇
同情의淚	三〇
運命의眞珠	三〇
李舜臣實記	二〇
洪景來傳	三〇
鄭道令傳	一、二五
雲英傳	二〇
一場春夢	三〇
當年吉凶寶鑑	二五

◎各種書籍注文은 必히 永昌書館으로 多少를 不計하고 注文하시면 特廉價로 都散賣迅速酬應함
京城府鍾路二丁目八十四番地
永昌書館 振替口座京城六二三一番 電話光化門一五三二番

十月三十一日晝間부터
◎유니버ー살入社第一回特別大作品
大冒險連續大活劇 鐵의人 全十五編三十卷中 第一回 二編四卷上場
◆特別提供◆
無名怪人 全六卷
子레이돈헐氏大猛演 痛快淋漓 駿馬亂戰 全五卷
그리고 또 喜劇四卷 實寫一卷
松竹特約 團成社 電光九五九番

十月三十一日부터
스타ー필름社提供 F・B・O社超特作映畫
大名畫 이즐수업는妻 全六卷
▲原作脚色 윌、캄바ー드氏
▲監督者 윌리암、세이다氏
▲主演 맛치、베라 미렌
第六 鬪爭의熱血 全二十四篇四十八卷中 九、十篇四卷上映
大파라마운트社提供 藝術映畫 紫雲의彼方 全七卷
大喜劇 호박가치말은處女
京城仁寺 朝鮮劇場 電光二〇五番

寫眞을撮影하라면 技術全鮮第一 代價低廉한 (軍人、學生은半額) エム에
京城朝鮮銀行前向 エム寫眞館 電話本局五九二番

醫學博士 渡邊晋
皮膚(皮膚病一般・整容手術)
泌尿(泌尿生殖器에關한疾患)
性病科(黴毒・淋病・下疳・)
診察時間(朝九時부터午後一時 午後四時부터同七時 (但日曜・祭日은午後四時부터))
京城黃金町二丁目(日本生命ビル東南裏角)(電話本局八九四番)

量目正確
粉末밀크 구라에소
グラキソ

弊社發賣의구라쇼는 英國本社에서 堅牢正確한 自動計本器의 힘으로 罐에 너흔 것인 故로 絕對로 重量에 不足이 업고 品質도 또 現代의 類品中 가장 完全한 物品이올시다 아모조록 疑心업시 御需用하시기를 바람니다。
見本說明書御申越次第進呈
東洋輸入發賣元 藤澤販賣株式會社 大阪市東區淡路町三丁目 振替口座大阪四五一〇一番

謹告
文化의要求는洋靴界의革命品!
品質堅固 體裁優良 價格低廉
을主旨로하야 貴需에 應하겟사오니 多少를 不拘하시고 一次用命하심을 바라나이다
京城南大門通一丁目二十二番地
春秀洋靴店 振替口座京城一〇五九五番

壹組特價參圓五拾錢實出
理髮機械器具並付屬品
個人一家族一團體一層共同使用키便利한唯一의壹組器需用諸氏의時價提供

一組器品名 理髮機械一個 面刀一個 面솔一個 鋏(가위)二個 竹솔一個 덧빗一個 機械油一瓶 面刀숫돌一個 귀호비개一個 兩手用及片手用機는需用家自由로드림
眞正한鋼鐵製特製이오니諸彥은覺醒하시옵
京城府鍾路二丁目八七番地
東華理髮器會社 總代理店 大正商會

B 原料都散賣店募集
染料原料專賣 京城府花園町九七 東華洋行
長電話本局三九九二番 振替京城一二四〇五番
本品의使用에依하야在來의三分一의節約이됨 各市場一個所限
現品見本、規定、標本은金十錢을付送하시옵

解決策이全無한 明年의就學兒童入學難

해마다신학긔에이러나는취학아동입학난

명년에도이를외회할신통한해결책이업다

對策을講究치안는怠慢無雙한京城府

매년삼사월의입학긔(入學期)에 이르면 전국뎍으로 초등뎡도(初等程度) 아동의입학난(入學難)소동이 이러나서자못일뎡한 긔한을두고 발작(發作)하는 고질(痼疾)과가티되여버렷슴은누구나 다아는바어니와 이제그중에도 가장심하다는곳인 경성부의 금년도신입학긔의 상황을보면 례년보다 커욱이완화된듯지겁을 주엇스나역시그수용자수(收容者數)와 지원자수(志願者數)에잇서 적지안은 차이를보혓는데 이제시내열일곱 보통학교별(十七普通學校別)로써 정확한수자상에나타난 그차이를보면 대개아래와갓다

校名	志願者數	收容者數
◇校洞	三五九	一九三
◇齋洞	一四四	一二一
◇於義洞	四〇四	二三三
◇仁峴	九六	六二
◇水下洞	一三三	一三三
◇貞洞	二一三	一九四
◇梅洞	八八	六〇
◇渼洞	四〇九	三二九
◇麻浦	一四二	一一六
◇京女	二八〇	二六五
◇龍山	一一一	一〇六
◇昌信	一九九	一三二
◇壽松	二八六	一八六
◇孝昌	二五九	二二八
◇舟橋	三七八	二七二
◇淸雲	二九五	二六〇
◇竹添	八〇	六二
計	三、八八五	二、九五二

이상과가튼차이를보혀왓슴에불구하고 삼십만장안의 학무행정(學務行政)을마러맛다는부당국은 항상여러가지리유하에 개량책을 세우지 아니하엿슬뿐아니라 개량한다하여도오히려개량에로려한다는 미명하에 고식뎍미봉책(姑息的彌縫策)만 쓰어오든중 요지음에이르러학무과(學務課)를 마가가조 독립식이고새과장을마커다가조선인측 보통교육긔관에 일대개량을보힐듯키언명하는일변명년도학교비예산편성(學校費豫算編成)을신중히행하는중이라함으로이에그복안(腹案)의일단만이라도알고자 그들의의견을무럿스나 그대답은 또한례년의이에 대한 대답과하등다른 덤이업시 여전한이야기라할뿐이며 입학난을면치못하리라하고아래와가튼 다섯해동안의 수자를 비교하야 도표로처년년이지원자수가 주러감을 해결책(解決策)의 한중요한부분으로 말하는듯하나 소위 그개량이 무엇인지를알수업는동시에 명년도에도 역시입학난이란 소동이이러날것을예상할수잇는바 하여간 당국자가 예산편성에 지용하야 될수잇는데까지 될머 적극뎍(積極的)방침을 세워개량책을 쉬가겟다는 의사를 표시하엿다한즉 금후당국자의 태도는가히 주목할것이잇겟더라

年度	志願者數	收容者數
◇十年	三、〇五八	一、二三三
◇十一年	六、二七四	二、四七九
◇十二年	五、四九八	二、六六八
◇十三年	三、九八五	二、九五二
◇十四年	三、八八五	二、九五二

高麗共産黨幹部 京城에秘密히潛入?

혁명긔념일을압헤두고 엇더한사명을띄우고서

해삼위(海蔘威)에 본부를두고 활동하는 고려공산당간부(高麗共産黨幹部) 천성환(千成煥)은 얼마전에 모사명을띄고 부하두명을다리고해삼위를떠나교묘하게국경경계선을돌파한후원산을지나지난이십오일경에경성시내에잠입한형적이잇슴으로시내각서에서는그종적을수색하는동시에서대문서에서는로국혁명팔주년긔념일(露國革命八週年紀念日)이림박하엿슴으로 혹은엇더한사건이 돌발하지나 안을가하야 로국령사관부근을 엄중히경계중이라는데 그는 구한국시대에 륙군중위(陸軍中尉)까지지난사람으로 오래동안해외에나아가 활동하든 인물이라더라

同別報

시내본뎡서(本町署) 고등계에서는 렬차의착발시간을 전위서 경성역을엄중히 경계하는중인데 사일아츰에는 국비밀의 정보한장이중국 안동현(安東縣)으로부터 드러와서 더욱이경계를 마지안는 모양이라는데 그내용인즉 로령(露領) 해삼위(海蔘威)에 잇는 우리동포들이 발행하는 주간신문(週間新聞) 선봉사(先鋒社)에서는 조선내디의사정을 잘알수업슴을 통탄히 녁이든중 지난달 삼십일경에 동사긔자 김동춘(金東春)(二六)을 통신원으로 조선내디에 파견하고 이어서 래칠일의로서아 혁명긔념일을선뎐할목뎍으로 동사주필(主筆)오성묵(吳成默)씨가 국경의 경계망을 돌파하고 내디에잠입한것이라더라

大阪三萬同胞中 失業者가三千九百

취학치못한아동이구백여명

일본대판(大阪)에재주하는동포의수효는 구월말현재가 삼만일천삼백십칠명의다수에달하엿다는바이제이들의직업(職業)으로대별(大別)하면 自働車運轉手二十三名▲飛行士及助手機關手三名▲官公吏會社員等有職業者十五名▲新聞記者二名▲電車從業員二十三名▲鐵道從業員十二名▲人蔘行商四十名▲飴行商一五〇名▲帽子職工二千二百名▲土方仲仕二千二百名▲紡績職工一萬數千名▲無職者五千二百名失業者三千九百名 등으로이중일본녀자를안해로한남자가 구십구명이며 일본인남편을 마진녀자가한명인데 그들중무식(無識)한사람이이만명의다수이요취학긔(就學期)에이르럿스나 취학치못하는 아동이구백륙십명이라더라

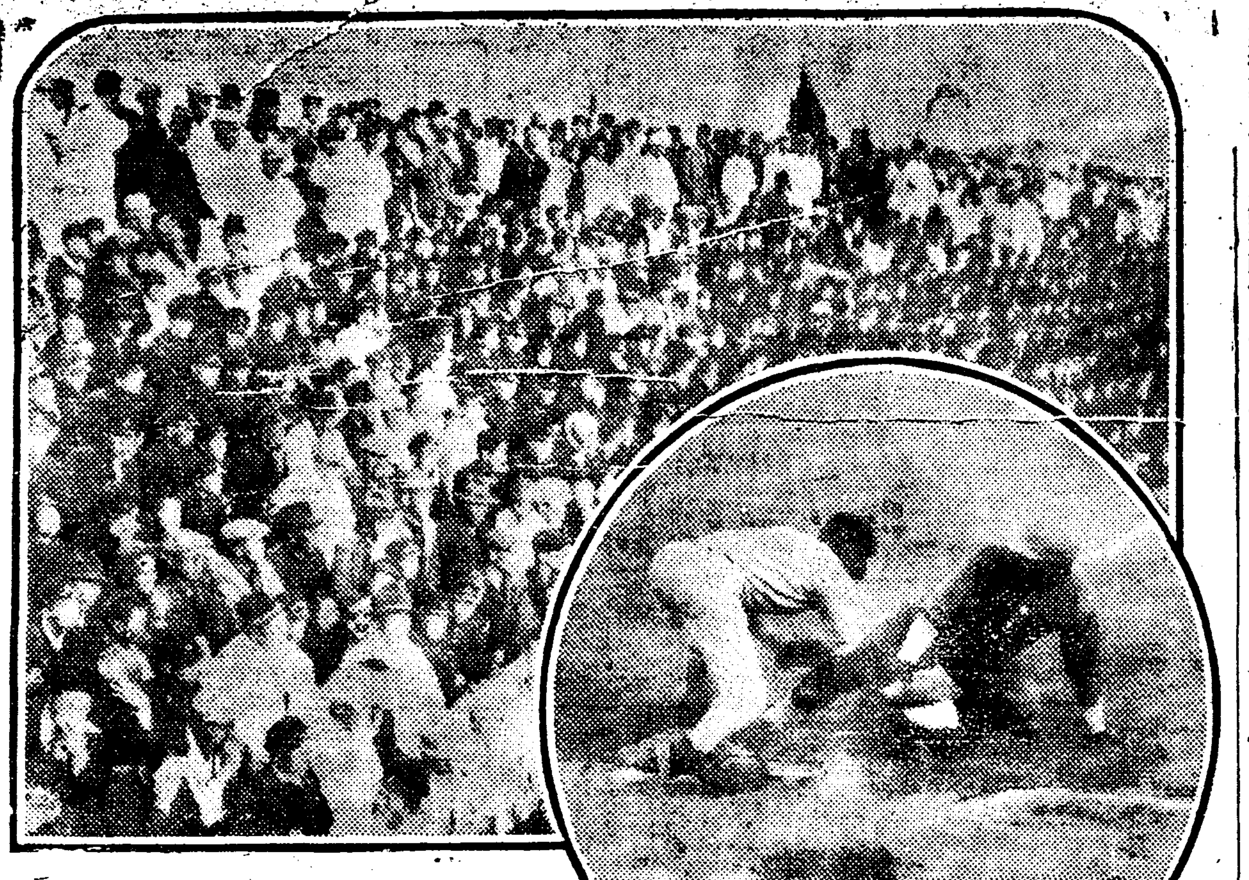

백열된중앙과배재의야구전과
일반관중……삼일경성그라운드에서

安州維新校長 殺害犯人遂判明

홈치러드러가서발각되여 후환을념려하야살해햇다

犯人은安州一流의庭球選手

안주사립유신학교교장(安州私立維新學校校長)김뎡선(金廷善)씨는 그가 경영하는 유신서관(維新書館)을수직하고자다가 엇던자에게 무참히몽둥이로 머리를마저 죽은후로안주경찰서에서는 비상선을 느리고 범인대포에 고심하엿스나 점점 의운이 가리움을면이 엇슴으로 세상에서는 별별류언이 만히잇섯다 혹은원혐으로 죽엿다는 혹은개인간원혐이라하며 일부 신사계급에서는 주의가다른 엇던사상단테의 소위라고까지 인증하여사건은 더욱확대하여가더니 일전안주경찰서에서는 혐의자 두명을 테포하야 취됴한결과드듸여자백하엿슴으로 진범인을 알게 되는동시에 여러가지로 풀리게되엿다 이제그내용에대하여는 아직비밀에 부침으로 자세한것은 발표할수 업스나 범인은안주성내(安州城內)에잇는청년정구선수(靑年庭球選手)로유명한윤모(尹某)(二九)로 그는 그날유신서관에 도적질을하러갓다가 김교장에게 발각되야 전부터서로낫을잘아는관계로 후환을 념려하야 그와가티 가지고 갓든몽둥이로 한후 다라난것이라는데 공범자도 잇는듯하다하야 비밀리에서 활동중이라고한다(안주)

橫領軍人拘禁

군법에의하야 처벌되리라고

훈춘현춘화향룡평(琿春縣春化鄕龍平)에 주둔한중국륙군데이영데륙련(中國陸軍第二營第六連) 련장조련생 (連長趙連生)은 작년사월 이래오늘날까지 군인의 급료와 신탄료(薪炭料)며기타 여러가지를 합하야마랴 이천원가량을 횡령해 먹은사실이 데이영장(第二營長)에게발각되야 지난십월십오일 부로써면직을당하고 군법에의하야 데이영에 구금되엿는데 이사건에대하야 이전데이영장이던 형보상(邢寶祥)도 공모의 혐의가잇슴으로취됴중이라더라(룡정)

創刊初에押收

월간잡지『농촌』

대구신정(大邱新町)에잇는농촌사(農村社)에서조선농촌의장래를위하야 발행하라는 월간잡지(月刊雜誌)농촌창간호는 지난십월이십칠일부로 당국의 긔휘(忌諱)에저촉되다하야 원고(原稿)까지압수를 당하고곳제이호준비에착수하얏다더라

千年古都를차저서

朝鮮의文明은 포푸라文明

한들거리는포푸라는조선의모든것을상증

慶州見學團隨行記(二)

참참히 울리어오는 귀뎍소리와 덜덜거리는 수레바퀴소리에 몃번이나 눈을엿다감엇다 하는동안에 어느덧대구역(大邱驛)에 예당도하며 차창(車窓)이 뎐히게밝어진다해는정히여명(黎明)이다

나는대구역에 내릴때에는 그디방에 발이익숙하지못하고 또는 금번가는길에는 다른사람의 길인도를 기다리어야 할터임으로 본사대구지국원을 정거장에서 맛나보앗스면하는생각이 잇섯스나 이러한편의를 엇기에는 나의

대구역에 내림이너무나

일렁다 엄밧사람의 아츰잠이바야흐로무르녹을때이다 나는 이것을단념하고 엇더케하여야 대구지국을차저갈가하며던거장마당에 우두커니서서 마음으로궁리할지음에 뎡거장구내에서 털도편으로온 신문한뭉텅이를 엇개에메고나오는 이삼의 아이들이보힌다 그표지에쓰인 조선일보란글시가 눈에 언뜻뛰인다 나는그신문뭉텅이 질머진아이들을

따러섯다

그리하야나는 우리신문과 양의 대구지국에 일으럿다 그리하야 지국총무되는 Y씨와동반하야 대구역에서 경

이러하며 각세포단데는 만히출석함을바란다더라

프로劇會創立

일본동경에서

지난십월 삼십일일오후 한시에 동경(東京)에잇는사회운동자김남두 최병한 선렬 (金南斗崔丙漢宣烈)씨외삼십여명이 부사견뎡선렬방(富士見町宣烈方)에모히여 민중예술(民衆藝術)을 본위로한조선프로극협회(朝鮮프로劇協會)를 조직하엿다는데동회의 임원은아래와 갓다더라

◇任員 金南斗 崔丙漢 宣烈 時元 林虎 金錫浩

解禁된開闢誌 續刊劈頭에又押收

삼일에돌연히압수처분

『號外發行을準備』

발행뎡지(發行停止)의액운에잇다가 지나간십오일에 본보와함께발행뎡지해제(解除)의지령을바더 계속발행케된 월간잡지개벽(開闢)의십일월호(十一月號)가또다시 당국의긔휘에 저촉되여 삼일오후에압수(押收)되고말엇는데 그압수된내용은 『소약민족의 生活道』(小弱民族의 生活道)이라는론문과 문예란(文藝欄)중에잇는소설한편과 그외의 농민운동(農民運動)에관한글몃편등이라는데 압수를당한 개벽사에서는 호외(號外)발행할 준비에 착수하엿슴으로 불일간호외가발행될터이라더라

독자에게미안하다고 開闢社 李乙氏談

이에대하야개벽사의리을(李乙)씨는말하되

『속간초에압수를당하니 무엇이라고 말슴할수업고 더욱개벽을 사랑하시는 독자제씨와사회 여러분에게 무엇이라고 미안한 말슴을 엿줄는지모르겟습니다 하여간 우리는지금 호외(號外)발행을준비하는중이니까 불일간호외가 세상에 나올것입니다』

동선경편렬도를밧구어타고 경주로향하야 출발하엿다 경부본선(京釜本線)에서 떠러져나온 경동선 경편철도에 몸을실리매 문득협착한 생각이 난다 마치고대광실에서 떠나사는사람이 어느오막사리집에 들어온듯한감이잇다 차안은 몹시좁고 차례도몹시가분나 무슨 안마긔(按摩器)를타고 안진것가티 두르는것갓다

아츰해는

벌서디평선우에올라온모양이나 안개가 자욱히덥히여 어데가어데인지 분명히보히지안는다 다만차창에서 멀지아니한 들판과시내가에 옷독옷독서잇는나무 그림자가안개가운데에서 조을고잇는것가티 희미하게보힐뿐이다

그차는 안개를헤치고 안개에 잠긔인들과 골을향하야 작고작고 긔어드러간다 얼마아니되야 안개가 서편들에서부터 차차거두기 시작하더니 오전칠시경에는 구름한덤업는 푸른

가을하날

이나타난다 추수를 거의마친 벌논이한업시넓어보인다 그러나 이넓은 들에는 포푸라나무다 포푸라나무의 누른닙으로 자라나서 회추리가티한들거리는 포푸라나무는 조선의모든것을 상증(象徵)한것처럼 취량하여보인다 조선의 현금문명은 포푸라나무문명이라하여도조타 는 생각이 문득난다 그리유는 모른다말하고도십지안타 그런데 이외가티 오면서도 나의

긔억에서

사러지지안는 것이 한가지잇스니 그것은대구 지국에서 잠간만나보게된 Y씨의얼굴이다 그는언제인지 한번 본일이잇다 그러케익숙히 보힌일은업스나 엇더한 긔회에 인상깁게 보힌것은 사실인듯하다 나는 문득생각해보앗스니 그는사오년전 경부선렬차중에서 활극을 연출하든 주인공되든 사람이다 그는엇더한 활극을 연출하엿든가!

말할수는업소 『事實인데』

蓮井支店長談

별항과가튼사실에 대하야 련정(蓮井)식산은행 진남포 지뎜장(殖銀鎭南浦支店長)은말하되 『그가튼일이잇는것만은 사실임니다 그러나경찰서에서 말하지말라는 주의가잇서서 미안하지만은 아직은 말슴할수 업슴니다』하면서 얼굴에수심스러운표정을띄우더라(진남포)

無産靑年文庫

인천청년련맹이설치

인천청년련맹(仁川靑年聯盟)에서는 일반무산청년의 지식을함양시키기위하야 문고(文庫)를 설치하기로 지난삼일에 결뎡하고방금준비중이라더라(인천)

三氏無事放免

삼일종로서에서

신민부사건(新民府事件)의혐의로 한동안종로서에 구금되여잇든 리영(李永)뎡벽(鄭闢)리경호(李京鎬)삼씨는삼일에 무사히방면되엿다더라

朝鮮文壇一週 紀念文藝講演

오일륙일이틀밤 중앙례배당에서

조선문단일주년긔념(朝鮮文壇一週年紀念)문예강연회 (文藝講演會)는 오일과륙일 이틀동안 매일오후일곱시반부터 부내중앙 례배당 (中央禮拜堂)에서개최할터인데 연데와연사는

第一日 文學의存在理由와效果 李光洙

第二日 朝鮮思潮의淵源 崔南善

씨등이오 그외에도 자미잇는음악이 잇스리라는데 입장하실이는「조선문단」십일월호에 박혀잇는 텽강권(聽講券)을 오려가지고와야한다하며 당일회장문압해서도 조선문단십일월호를 팔터이라한다

◇京城第四靑年移轉

시내동의동칠십칠번디에잇던경성데사청년회(京城第四靑年會)에서는 지난일일에 동의동백십팔번디로동회사무소를이전하엿다고

天道教合同曙光

통일긔성회와교인대회가 합동하야중앙위원회조직

사오삭을두고 반목하여 오다가 지난팔월에당파당파간에 격전까지한 천도교회(天道教會)의분규는통일긔성회(統一期成會)에서로력하얏스나아모해결을 엇지못하고 마츰내그긔관을 다치게되엇다함은 루차보도하엿거니와 그동안 통일긔성회에서 그교의 긔도일인십일월이십팔일을 긔회로하야

一、교인대회측에는 종권 주장하여오든의절(儀節)문데를포기하라

一、교권부측에는 종권 중앙종리원(中央宗理院)의월례책임을 포기하고 뜻가튼 사람끼리서로 결합하야 신긔원을잡아 나아가자는 륙십삼인의 성명서를취소하라

一、쌍방이다 응하면 그즉시로 림시 위원을공동선거하야 다 친문을열고 원만한 회가열리기까지 사무를 집행할것이오 한편만 응하고한편이 불응하는때에는 위선응하는 그측과 합동하고 만일두편이 다불응하면 단독적행동을 취하야나아가자는등의 위원회결의를가지고

다시교섭

을개시한결과 권간부측에서는 그성명서를 취소하라면 그수속이 오래걸리겟는즉 지금은능히할수가 업스나 이것때문에 통일이 되지못할리는 업스니 안심하라하엿고 교인대회측은 그때마츰 다밧더 표회가 열렷때임으로 그위원회에서 가부를 결뎡하겟다하엿는데 이교섭을들은 전도주박인호(前道主朴寅浩)씨는 서면대표자를 불러서 원만해결에 권고하엿슴으로 통일긔성회에서는다시박인호씨의뜻을 가지고 협상에 교섭을 거듭하엿스나 또한 합동의효과를 엇지못하고 교인대회에서는 필경그대표회에서 연의뎡을 쓰기로한후 예산토의와 임원조직까지하엿는데 이소식을들은 박인호씨는 교인대회측을 불러서 간곡한 태도로 『나는 한사람이남어도 교회를사랑하는 그사람과 사생을가티하겟다』는 최후결뎡의사를 표시하엿다는데 이말을들은 교인대회에서는 그이튼날 통일긔성회에 대하야우리는 선생의뜻을 조차 그뎡의주장을포기하노라

성명하고

그성명서를 취소하기까지긔다리기로하고위선 상방만이라도 합동하야 장래완만한통일을 준비하기로 새로된 도교중앙위원회를 조직한 임원을 선거하야 지난삼일부터합동사무를 집행하기로 하엿다는데 선거된위원은 아래와갓다더라

◇委員 李鍾麟 吳尙俊 金承周 崔俊模 李龍吉 鄭璘根 李基說 申遂秀 金在桂 李羲有

◇顧問 羅東鋼 李炳春 朴維承 吉學成 金明善 韓貞濂 金命俊

세시장집

립동(立冬)도불과삼사일밧게 남지안엇슴으로각가뎡에서는 김장할려뎡의 소래가듦하간다 그런데 금년녀름에는 전에업는수해를당한관계로수해디대에한하야 무와배추를심엇슬뿐아니라 되기도례년에 지지안케찰되엿스며 그반면에 고초는 수해의영향을바더수확이 적은관계로작년에비하야 상당이 비싼모양이다 아즉배추는 경성부근배추뿐이오 개성(開城) 배추가 올라오지안엇슴으로금후의시세는자세히 판단키어려우나 동대문시장에서 파는현금 김장시세를긔록하면아래와갓다

一、배 추 한접극상팔원중품오원

一、무 백무엽중등삼원

一、오십전

一、소 곰 대석오원오십전 중석삼원

一、고 초 한말에일원

一、파 한묵금에칠전

一、마 늘 한접에극상이일원오십전중등이일원

一、미나리 중품한묵금에오전하품이삼전

一、생강 한말에일원이십전

一、청각 한말에 오십전

一、갓 백단에오원

勞農革命日과各團體

露國革命日에 四團體記念講演

오는칠일오후일곱시 장곡천뎡공회당에서

부내재동(齋洞)팔십사번디에잇는사단데 합동위원회(四團體合同委員會)에서는 세계무산계급의최초의 나라인로농로서아(勞農露西亞)의 혁명긔념일을의의잇게긔념키위하야긔념강연을개최한다는데 그연데와 씨명과장소는다음과갓다더라

露西亞革命과볼세뷔기의活動 李忠鎭

露西亞革命과世界風雲 朴一秉

革命後의露西亞 裵成龍

八年前의今日 金若水

露西亞革命의意義 金 燦

露西亞革命의史的考察 徐鋼熙

露西亞革命과農民 徐廷禧

時日、十一月七日午後七時

場所、市內長谷川町公會堂

各團體에通牒發送

경성청년련합이 혁명긔념에대하야

경성청년련합회(京城靑年聯合會)에서는오는칠일의로서아혁명긔념일에 관한공문을 각세포단데에 발송하얏다는데 그내용은사상단데전진회(思想團體前進會)의 발의로 오일오후세시부터 시내견지동팔십번디 전진회관(堅志洞八〇前進會館)안에서 개최되는십일월칠일에 관한 공동협의회(共同協議會)에대표를파견하야 이날에관한제반사항을 공동으로 협의케하라는것

殖銀開城支店에서 八千圓을盜難

은행의암호뎐보가루설되야 팔천원을감쪽가티일허버려

鎭南浦、開城兩支店의失策

식산은행진남포지뎜 (殖産銀行鎭南浦支店)에서는 수일전에그 은행개성지뎜(開城支店)으로부터엇더한항의서(抗議書)를바더노코 지뎜장(支店長)이하 행원일동이 몹시당황하야 얼굴빗을 변하고 수심스러운 긔분에잠겨 련일무삼일인가 매우근심하는중 이와동시에 진남포경찰서(鎭南浦警察署)에서도 아연(俄然)히 비밀리에 활동을개시하야 시내의 공긔는 은연중에 비상한긴장미를씌우게되엿스는데 이제 동은행개성지뎜에서는 문뎨의 항의서에대한 내용을 모방면으로부터 묘사한바에 의하면 식산은행개성지뎜(殖銀開城支店)에서는수일전에 동은행 진남포지뎜으로부터 그은행의

공통암호(共通暗號)의

뎐보로 『개성(開城)가등(加藤)모에게뎐보위데로 부쳣스니』라는 뎐보가 식산은행진남포지뎜에서 노흔뎐보이와서 사실에부합되는 확실한수속이잇서 동은행에서는 조금도의심하지안코 즉석에서 현금팔천원을 지불하여 주엇다는바 이래사오일이 경과하엿스되 돈을부쳣다는진남포지뎜(鎭南浦支店)에서는송금뎐표(送金傳票)를보내주지아니함으로 마츰내그가티 항의를하게까지된모양이나 사실인즉 진남포지뎜에서는 그가튼뎐보노흔 사실이전연업섯슴으로 그제야 비로소엇던교묘한사긔사(詐欺師)에게속은것으로 판명되여 진남포경찰서의 활동이 이르키게된것이라는데 일반은그사건의 진행을매우주목중이더라

大邱洋襪工盟罷

두곳의직공삼십여명이 임금문데로일제히파업

대구부본뎡(大邱本町)에잇는금광양말소(金光洋襪所)와 대창양말소(大昌洋襪所)두곳의직공삼십여명은 지난삼십일에 임금증급(賃金增給)문데로 일제히 동맹파업을 단행하엿다는바 그조건인즉 양말한다스에 [illegible] 로금으로 [illegible] 간에 시세가 [illegible] 고 여러번요구를하엿스나 주인측에서는 강경한태도로 종시듯지아니한다는바 직공측에서는 최후의 단관으로 지나간일일에 [illegible] 김귀식(金貴植) 홍락욱(洪洛裕)량씨를 [illegible] 교섭한결과 역시주인측의태도는 조금도 양보함이업시 오히려강경하야 [illegible] 서도 역시 자편의 태도를 [illegible] 우리도 강경한태도로 [illegible] 는 도더히 [illegible] 니 량방의 [illegible] 라고 칠십오전식을 [illegible] 언제나 해결이될는지일반은 주목중에잇다더라(대구)

醜態를演出한 女學生과郵便局員

서대문밧에오개산턱에서 추태를연출타가발각되여

頻頻한男女學生風紀紊亂

시내의 남녀학생들의 풍긔는해를딸하 악화하여집은 지금다시새삼스럽게 말할바는 아니지만 또다시 지난달이십칠일밤 열한시경에서대문밧오개동구재』산허리에서 남녀학생의 추희극(醜喜劇)이생겻다는데그는시내잇는〇〇녀학교학생 강뎡주(姜貞珠)(一八)(假名)라는녀자와 경성우편국원(京城郵便局員)박모(朴某)가 전긔산허리에서 추태를 연출하다가 마츰서대문국(西大門郵便局)압헤서부터그를 거주하는 최귀석(崔貴石)이란 자에게 들킨바되여서 놀다다라난것이 그산모퉁이에 일간초옥을가진 죽텸뎡(竹添町)이뎡목일백구십번디 리순업(李順業)(一五)의안해 오씨(吳氏)(四〇)가 방금 해산중에잇는 집웅에떠러지면서 아우성을 첫슴으로산모는놀래 해산을기다리든 권귀남편까지 놀래서 밧그로뛰여나갓든바 그와가튼 형세이엇슴으로 한참동안 두남녀를잡으려힘을합하야 그로인의 팔을비트러서 녀자를 먼처다라나게한하엿더니 전긔두명의 남자는뒤남자까지 다라나고 말엇다하며그와가티 봉변을한 로인은 딸에이주일가량치료를 요할만한상처를 입엇다는데 그이튼날아츰에 뜻밧게 그부근에녀학생의가슴에달고잇섯든 학교「마ㅣ크」를가지고 그학교에갓다주엇더니 동교교무주임과 또한명의선생이 현장에와서보고 치료비에 보태쓰라하면서 현금오십전을주고 갓다한다

◎새인물되는◎

◎제진향안수◎
한병에 일원오십전
경향각잡화상뎜에서파오

除塵香顏水製造本舖
京城府鐘路二丁目八三(靑年會館前)
東洋化粧品研究所

勿驚!!! 除塵香顏水는이러한 偉大特効가잇슴니다
얼골에 아모리죽은깨 여드름이만을지라도 두병만쓰면다시새 기름이됨니다。제진향안수는사계에 우수한공학박사의 한ㅣ과 실디시험상장담코 얼골에잇는모든흠을업새고 새사람이 됨니다 누구든지꼭한번써보시요

土金 特別高價買入
京城府明治町壹丁目
德力本店 京城出張所
電話本局(二、二五七一、一五八八、二)番

優勝旗 校旗 會旗 幟幕 印絆纏 入卽오무 其他旗附屬品一切
申請하시면가다로구進呈
京城 黃金町 龜屋染工場
電話本局一五〇一番 振替京城二五六五番

釜山草梁驛前
敎 玩具 都賣 友近商店
定價表 郵呈
支店釜山本町四丁目
電話一二三八番 振替七一二〇番 電話二一一七番

忠告
堅固新式品質完好 實用流行體裁優良 價格低廉迅速利便 (筆書)
右의削除한것과갓치本店은虛節과朽辭인廣告標語는絶對로使用치아니하옵나이다
모든條件이世昌靴가足히證明하는外에世昌靴는오직한가지缺陷도업시盡善美인外에世昌靴로써解結하실것을忠告하나이다
이울시다虛飾과朽辭의魔醉하신분은遲滯마시고世
【商品目錄無代進呈】
京城鍾路青年會館
各種洋靴專門 世昌洋靴店
電話光一〇七七 振替七八七三

西大門署長이

小樽事件

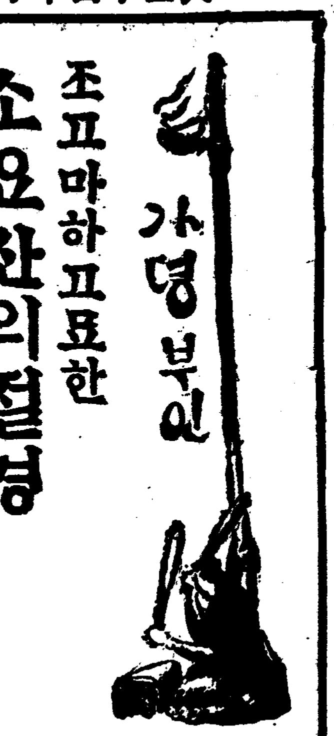

가뎡부인

조고마하고묘한 소요산의절경

우리부인탐승단을위하야 곱게화장을하고기다린다

조선녀자청년회와 경성 려행안내사주최로 본사후원아래 하눌이놉고바람이맑은십일월칠일의조흔긔후를긔약하야소요산부인탐승단(逍遙山婦人探勝團)을모집한다함은 이미사고(社告)로위와갓치 알외여드린바어니와소요산의경치를 지금새삼스러히 붓을들어설명할필요가 업스려니와금강산을보지못하고는텬하의산수를말하지마라는 것과가티실로소요산은 데이금강의 아름다운별명을뜻는곳이니누구나한번그윽한 경개를찻고저 아니하는사람이업슬줄압니다소요사(逍遙寺)넘어들어 추초(秋草)가황량하고 원효폭포(元曉瀑布)세찬물에 락엽이 헛날리는이때에원효대사(元曉大師)의녯자최를차즌다는것도만흔취미와만흔감개를 북도다주겟지만 산과들의십리길을 오월의백일홍 갓보다도 오히려더붉고 더곱게단풍(丹楓)으로물드려노핫스니가지가지 붉은가지 입새입새붉은입새경치를찻는우리의 눈을 얼마나반기게할는지오이에주최자두곳과 본사에서는 살림사리에얽매여선뜻문밧글나서지못하는여러가뎡부인들의 소창할 긔회를열어드리자는위하야이번에경성에서머지아니한 소요산을 안내하고저하오니아모조록여러분은만히참가하시기를바라며당일주최자측에서는 자미잇는 여흥과유성긔를예비하여가지고가을새지저귀는자연의품에안겨하로의깃분날을 더상쾌히 보내게하려한답니다

(사진은소요산원효굴)

명예와진리의탐구에 (3)

침식을이즌 드로시、떽키스양

삼십년동안부인긔자로서 고민하는이들의벗이됏다

「도로시―떽키스」양의삼십년동안신문긔자 생활은 어제말한여러가지 종류의복잡한 문데를해결하기위하야 세상에 래여난사람이라할수잇슴니다 그는 처음 신문긔자가 되엿슬때에 일주일 오불(五弗)의박봉을밧고일하엿슴니다 그당시에는 오권짜리백동권이 달구지박휘만치 커뵈엿담니다 그는물질로인하야 비참한경우도 만히당하고 가슴이어이는듯한 정신상고통도 응당만히바덧슬것이올시다 인생의 쓰고단맛을모조리격거가며 삶의 번민하는사람의 위로가되고 그들의일을가티 의론하는자가 되엿슴니다 그가처음 신문긔자가되엿슬때에는뉴、오루레안스신문일요부록의 부인란을마탓스니 그의첫번 경험한바를그신문에 이러케긔록 하엿드랍니다「나는오날부터 엇던글을써야독자들에게 유익을주고 또한그들의 흥미를잇글가! 매일밤통안머리를짜어인결과 드되여 나는부인들에게 대한진정을 그대로 표시하겟다고 생각하엿습니다부인문데에대하야또는부인들에게대하야 각방면으로 글을쓴사람이만히잇스되 다만 부인들을너무지나치게올려안치거나혹은그들로하여곰 리상화하게하고 혹은그와반대로 녀자는참어야된다녀자는약하니 남자의품안에서 사랑이나 바들것이다 따라서남자의말을 잘순종하여야 한다하는말에 더지나지못하엿스니 부인들은 부인에게대하야 누가무엇을썻다면 의례히 귀에젓고 또지즌그말일줄알고 벌서 실증을내여읽어보기조차아니할것입니다번민과 고통에지처너머진 부인들보다 좀조흔생활을하려는 부인들날마다이러나는 여러가지문데를해결치못하야 애쓰는 부인들을위하야 그실질을맛보고 참으로 진정한글을써야 할것이올시다……」그는이러한뜻으로처음신문긔자가 되든해에 련속하야 몃칠동안을 썻섯답니다 이긔사가동긔가되야 각방면의 부인들은자긔의 마음을열어노코 편지로나혹은친히맛나서모든사정을 숨김업시이야기하드랍니다크게 뉘우치지아니치못할만한인생의활력사(活歷史)와일장비극을긔록한것이 한업시책상우에 싸힐적마다 그는엇더한 사람에게라도자긔의면회를거절하고고요한방에 혼자안저 머리를가다듬어가지고 일일히 그것을 읽어보앗담니다 그러나 그가온데는인생의 횡단면(横斷面)을 피가흘르고살이뛰는 그대로 적라라(赤裸裸)하게 호소한사람도잇지마는 엇던사람은 남의유혹에 꾀임을바더 그와싸호다가 지치게된후에 비로소 후회를하는데하는이도잇고 또한자긔가 번연히잘못한것을 스사로알면서도 이것을 뒤집어꾸미며 억울하다는하소연을하는 얄상구진사람도 잇드람니다 자긔의고통을버서나려는자、과거에범죄한일、장차지으랴든죄——하여간자긔의마음에 외로움을 견듸지못하야 명백하게 나를차저말하는 그무름에대하야는 긴긴밤에 단잠을일우지못하고 그들의 가장정다운벗이되여 생각하고 또생각한후 마츰내붓을든답니다 미국엇던신문긔자가「도로시떽키스」양에게 신문긔자가 녀자에게적당한사업이냐 물엇답니다양은「실상신문사업은 녀자의 선텬덕사업이올시다 내생활에 비치어볼지라도녀자는 개벽이래 세계뎍「뉴스」의채집자라고하여도과언이 아니올시다」하고 대답하엿답니다——(끗)——

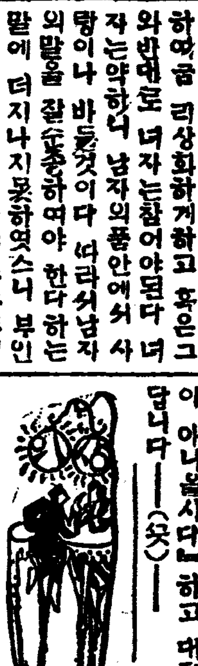

어느남자하고살어야되겟슴닛가

「문」커는일즉이화류계에몸을던지엿든 녀자올시다 우연히 리모라는남자와 정이들어 기생을그만두고 드러안첫는데 그는장내에 희망이만허보이는청년일뿐아니라아즉미혼자임으로 넉넉히 원만한가정을일울수잇슴니다 그러나 한갓생활이 풍부치못한것을 조건으로 커의 부모가 긔어히방해하고 마참내 억지로 엇던돈만흔남자의소실이 되게하엿슴니다 돈만흔덕으로 비롯오 고로운 생활은 한다할지라도 리씨의 정을못이겨날마다 번민과 고통으로지냄니다 어느남자를 취하고어느남자를 배척하여야 할는지명찰하신생각으로 판단하여 주십시오 (동소문밧박〇〇)

『답』사람은돈으로만사는것이 아니올시다그리고더우일생을 가티할부부가 사랑이 업다는 것은 무엇보다도 큰문데인줄 암니다 오날날잇다가도 래일업서질 돈을위하야 사랑하는 사람을바리는그런경박한일이 어대잇스릿가? 아모리 부모의명령이라도 리치에 버서지는일은 준행치안는것이 올습니다 어느남편과가티살고어느남편과가티살라고 그것을제가고정하야 말할수는 업지마는 결혼의 첫요소가사랑이라야된다는것만은말슴하여둡니다 (답임긔자)

逍遙山에서

碧岩生

自在庵 드러서니 가을氣分 새롭도다
落葉이 丹楓인가 丹楓이落葉이런가
山中鷄鳴이 隱隱하니 이또한秋景인듯
松林이 푸른곳에 丹楓이춤출시고
물든닙 나부씌는골에 水晶내흐른돈다
검푸른바위놈의 萬古不變은 어인연고
붉은손 丹楓이요 푸른손松林이로다
붉고푸름이 안악네의 繡노음가트오니
사람아 즐기는네맘에 어느것을가리리

가을을차저서

金蓮

가을을찻노라니
깁흔골에왓고나
이곳이어드메냐
紅黃赤爛漫한데
물소리그윽하야
숨은情아노라네

울긋불긋丹楓닙
철아는그늣일가
네모양수상하야
빙긋이웃고나니
모르는漂母님네
稚子일음뭇노나

늙어서고와지기
떠나서그리웁기
自然아네마음가
알길업는한平生
情든영예이고도
해보고사라지리

滿山紅黃丹楓코
겨을맛는가을아
누가먼저불렷니
이름에서든人生
北邙山바라보고
어머니불르노라

소요산부인탐승단모집

우리의소요산탐승단은금월칠일토요오전구시에 청량리역(淸凉里驛)을떠나 오전열시십오분에동두천역(東豆川驛)에도착하야 세시간동안 탐승한뒤에 오후네시십칠분 동두천역(東豆川驛)발열차로도라오게됩니다 여러분은 아래의모든 규정을주의하시와 귀한안에속히참가 신청하심을바람니다

◇참가규뎡

一、출　발　청량리역(淸凉里驛)
一、출발시일　십일월칠일(토요) 오전아홉시
一、집합장소　청량리역압
一、집합시간　오전여덜시반까지(시간을꼭직히시오)
一、회비일원이십전 (왕복차비와점심까지합하야구럿슴니다 초청이되여반찬이 변변치못할터임으로 밥만부탁하엿사오니반찬은 각각집에서가지고 가도록하시고 과자나실과도조곰식예비하시는것이조흘줄압니다)
一、신청긔일　사일(수요)오후여덜시부터륙일(금요)오후여덜시까지
一、신청할곳　탑골공원뒤 조선녀자청년회、수송동(壽松洞)경성려행안내사(活文社內)、수표정조선일보사로하시되 먼저회비를첨부하야신청하신후 단원증을바더가시기바람니다

본단원에참가하시는 분은할수잇는대로차림차림을 가든하게하시고어린아기를절대로다리고오지마십시오 그러고열다섯이하와 오십세이상은 신청을밧지안음니다

주최 조선녀자청년회 경성려행안내사
후원 조선일보사

멍텅구리 가뎡생활 (15)

택외택천

(一) 몸시울은 똘똘이를보고 (二) 서로달므탓을 하다가 (三) 주먹을부려메는 지경까지가서 (四) 결국은 멍텅구리의양보로

가나다會의音樂會

「가나다회」주최의음악무도대회(音樂舞蹈大會)는 예뎡과가티 삼일밤에청년회관에서 개최되엿는데 귀여운가나다회원들의하야롭다운노래는 만장하객중의환영을바덧다 그중에 특별히귀여운것은 중앙유치원(幼稚園)에다니는 어린이 다섯살먹은오경옥(吳庚玉)양의귀여운유희(遊戲)는 나히어린이의유희인만큼일반의 환영이대단하엿섯다 그외에가나다회원들의 여러가지 자미잇는노래와유희가잇슨후 회가박수중에맛나기는오후아홉시반경이엇다

(사진은가나다회원들의합창하는모양)

小說 靑衣夜叉 (청의야차)

金溟翠 譯　盧心汕 畫

二五

차저온그는 이러케 변명하엿다—

『히튼씨 나는 나의친구인 엇던부인의 부탁으로 당신을차저왓습니다』

『올아―하고나는 나의 보호자와 약속한것을 생각하면서말하엿다 『나에게 무슨친절한말슴을 가지고오신 모양입니다 그려 무슨일입닛가?』

『아니올시다』하고 그는말하엿다 『당신께서 오해하십니다 내가 심부름온것은 당신께서괴로워하시는 그무서운병에 대하여서입니다』

『당신은눈(眼)의사입닛가?』

『나는 눈의사올시다』

『한데 당신의존함은?』

『솔레드―― 쩸쓰、솔레드입니다』

『그런데 당신은 누구의 심부림으로 오셧슴닛가?』

『어느부인의 심부림으로요』

『한데 무슨리유로 그부인이 나를 도아주기위하야 당신을보내게되엿는지 그사정을 위선설명하여주십시오』

『당신과 그부인과는 서로친구입니다』하고 그는다소 애매하게 대답하엿다『친구의 조력대신으로 나의조력을 구하시는것은 병자에게 조금도이상할것이업슴니다 그부인은 당신을맛나랴고 그러고당신이 허락을하시거든 당신의눈을 보아드리라고 나를보냇슴니다』

나는 그의행동에 골이낫다별서 세계에서 굴지하는유명한―과의사에게 진찰을바다 나의눈은 도저히 고칠수업다는 선고를바든것이다 그럼으로 이제새삼스럽게 이사람에게 눈을보이고십지 안엇다 나의생각에는이자가 돈이나만히 쌔아서가랴고하는자인듯십헛다

『나는 당신의 조력을 원치도안코 바들필요도 업슴니다』나는 몰풍스럽게 말하엿다 『못처럼 진찰을하실지라도 다만시간만 허비할뿐입니다』

『그러나 시력이라하는것은하나님이 보내주신 가장귀중한것에 하나입니다』그는 유쾌한듯한소리로 대답하엿다『그러고만일 고칠수가잇다면 당신도찬성하시겟지요』

『거절하지는 안켓슴니다』하고 나는대답하엿다 『눈을고친다하면 나는 나의재산을 반웃、아니 전부라도 데공하지오 그러나「레오폴드」경과「미숀」박사와「쎄카」세사람이 진찰을하고 도저히고칠수 업다고 그랫슴니다 아마당신도 런돈가로서의 그들을 아실줄로암니다』

『암니다 나는처음에 그들에게 배웟슴니다』그는대답하엿다『그러나 한가지수술이 실패할지라도 다른한가지 수술이 성공하는수가 종종잇슴니다 나의방법은 그들과는 아조다름니다 그러고 단언합니다마는 고칠수업다는 선고를바든 것을고친일도 지금까지 여러번잇섯슴니다』

이놈이 하고 나는생각하엿다 이자의하는말은 무슨까닭인지 나로하여곰 편견을 갓게하엿다

『그러면 당신은 정말로 나의눈을 고칠수잇다는말입닛가?』

나는 냉소하는듯이 말하엿다

『다만나는 수술식혀만보시라고 청하는것이올시다』

『로골로 말슴하면』나는 대답하엿다 『당신에게 진찰을밧고십지도안코 또원치도 안슴니다 나의눈은 이미 유명한세사람의 전문가의 진찰을바다 나도만족하게 여이고잇스닛가요』

『안과의라고 진찰을잘못하는일이 업다고도 할수업지오』

그는말하엿다『눈이 보이지안는다는것은 인생의 고통중에도가장무서운것입니다 눈이보이지안으면 이세상에 살자미도업고 또살아도 쓸데업습니다』

『그야 나도역시 눈을고치고는 십습니다 그러나 여러번 말슴한바와가티 나는인제는 다른수술은 신용치안습니다』

『당신의말슴도 아닌게아니라 당연하다하겟습니다 안과의로서 데일류가는 이들에게 고치지못한다는 선고를 바드셧다하면 그러키도하시겟지오 그러나 엇잿던한번 보여주시지오 무론진찰도하여보지안코서 장담을할수는 업는것이닛가 당신은나를 협잡군으로역이시는 모양입니다그려 조슴니다 지금은 더케생각을하시든지 만족입니다』그러고 그는유쾌스럽게웃섯다

社告

一、支局의名稱　江東支局
一、支局의位置　江東邑內
一、支局員의職氏名
支局長　金商律

右와如히支局을設置하얏사오니管內에居住하시는愛讀諸位는以此照亮하시고新聞請求及廣告申託等一切을即接交涉하시옵소서

朝鮮日報 白

今般本支局에서左와如히局員을任用하얏사오니愛讀諸位는以此照亮하시옵소서

總務　李根燮
顧問　元秉鉉
記者　李應圭
記者　金天羽
記者　元容澤

朝鮮日報江東支局 白

◇天氣豫報 晴一時曇
◇溫度 四日正午 五三、一 比較 三日最高 四七、三
◇日出前七時〇一 晝間一〇時三一
◇日入後五時三二 夜間一三時二九

十月二十九日木曜부터名畵公開
松竹키네마社 實寫 雪의北越 全二卷
米國푸리푸아―드映畵 바―드라이벨氏主演 正喜劇 煩悶의忠者 全七卷
獨逸데구라우푸아社超特作 엘리히폰氏主演 마카の대지에 한나루후 助演
見하시요! 畸鳳的出現의獨逸文藝大映畫를!
大名畵 지―구후리―드 全十卷
特約 優美館

世界精米機界覇王
米國製最新式 엥게루바루구精米機
農家의福音!!

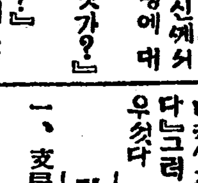

於各博覽會 名譽大賞牌受領
動力界의光明 얌마―石油發動機

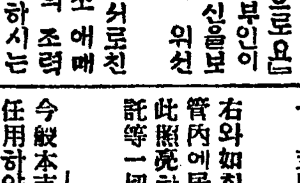

說明書進呈 新聞名을記入하야請求하시압
京畿道各郡 特約募集 特約을願하시는분은照會하시압
瓦斯發動機 買願코자하시는분은照會하시압
五馬力以上各種
馬力을指定하야照會하시압
曾我商店 京城出張所
京城太平通貳丁目五八番地 電話長本局二一六八番 振替口座京城八九七番

舶來品捕獸器大宣傳…◎◎◎
◎朝鮮에처음到着된 ◎◎米國オニダ―會社 獨逸クルップ―會社 製捕獸器
特別廉價提供
米國オニダ―會社製各種
獨逸クルップ―會社製

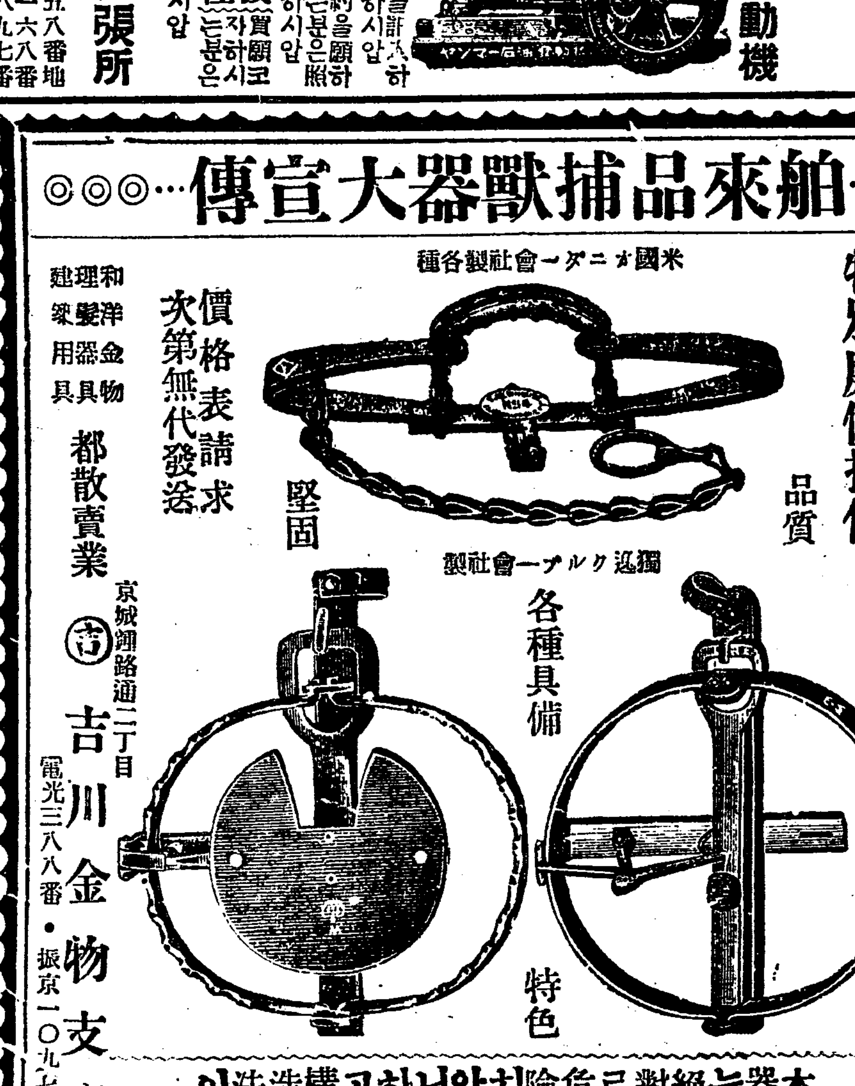

品質 堅固 各種具備 特色
價格表請求次第無代發送
和洋金物 理髮器具 建築用具 都散賣業
京城鍾路通二丁目 吉川金物支店 電光三八八番・振京一〇九七〇番
本器는絶對로危險치아니하고構造法이 堅牢하여永久히保存할世界的最優良品

品質本位
青煉製 シスター石鹼 시스다―비누
本舖 大阪 粟津石鹼製造所

朝鮮日報京城販賣所
京城南大門通一丁目三
朝夕刊(六面) 購讀料 壹個月 金一圓
電話光化門一四七四番

効力舶來品以上의구라부齒磨
兒孩의齒에 第一조흔
クラブ 구라부齒刷子
クラブ 구라부齒磨

齒에有効……口에爽快
品質優良……衛生第一입니다
便利와德用이며衛生的인 구라부煉齒磨

第二回稻作豫想
千四百八十六萬三千餘石
一回豫想보다僅히一厘減收

本年의水稻作은秋分(九月二十三日)現在第一回豫想後九月下旬及十月中旬에至하야全朝鮮에亘하야一時氣溫이急激히低下하야成熟作用이充分치못하얏슴으로中部以南地方에在하야는全羅南道를除한各道及中部以北地方에在하야는平安南道等이모다第一回豫想高보다多少減少하얏스나其

被害程度 는極히輕微하야其總收穫豫想高는第一回豫想高와大差가無할豫想이다今에十一月一日現在調査에徵하면總收穫豫想高는一千四百八十六萬三千三百七十七石으로第一回收穫豫想高一千四百八十八萬三千九十五石에比하면一萬九千七百十八石卽

僅히一厘 의減收를示하얏고此를前年實收高一千三百八萬四千二百九石에比하면百七十七萬九千百六十八石卽一割三分六厘의增收를示하얏다

左에其收穫高累年對照를示하면如左하더라(單位石)

年次	實收高	年次	實收高
大正七年	一五、一六六、四七四	大正十一年	一四、八九四、八九五
同 八年	一二、六〇八、一二九	同 十二年	一五、〇三八、七七三
同 九年	一四、七六五、一七三	同 十三年	一三、〇八四、二〇九
同 十年	一四、三〇八、二七二	同 十四年	第一回豫想 一四、八八三、〇九五 / 第二回豫想 一四、八六三、三七七

過去七個年中豊凶의二個年을除한五個年平均一四、三九七、八六四

◇十四年地方別第一二回豫想高及前年實收高의比較(單位石)

道名	二回(十一月一日)豫想高	一回(九月卄三日)豫想高	前年實收高
京畿	一、五五二、八二六	一、五六六、一二三	一、四五五、八六一
忠北	六六五、一五九	六六六、六五七	五七四、七一六
忠南	一、四四八、四五一	一、四五八、九六五	一、三二〇、八六一
全北	一、八〇三、三四八	一、八一三、五六二	一、三五三、八四六
全南	二、三五三、七七〇	二、三七八、一七〇	一、九八一、三一〇
慶北	二、一三二、六九〇	二、一六六、一〇七	一、六七四、七三一
慶南	一、五九七、五五三	一、六三七、四六五	一、八八四、七九一
黃海	九一六、四一〇	九一四、三〇〇	七七七、六六六
平南	六六〇、四六四	六五九、八一〇	六三三、三八五
平北	六六〇、四六四	六五九、八一〇	六三三、三八五
江原	六九四、三二五	六八八、七四八	七〇三、九六六
咸南	四四〇、七五六	四一三、一八五	三八三、九六九
咸北	一〇一、五二四	九九、一六八	六八、七三七
總計	一四、八六三、三七七	一四、八八三、〇九五	一三、〇八四、二〇九

九月中米穀資金
貸出回收、現在高모다增加

總督府理財課調査=九月中全朝鮮各銀行의米穀資金貸出回收並月末現在高를보면貸出은當所千三百二十六萬五千四百三十八圓他所二千三十六萬九千五百五十五圓合計二千三百六十三萬四千九百九十三圓으로此를前年同期에比較하면七百七十萬二千餘圓의增加를示하얏고

回收高에 在하야는二千二百九十九萬二千四百三十一圓으로前年同期보다五百四十一萬四千餘圓의增加이오尙且月末現在高는當所一千三百二十六萬五千八百五十七圓他所六百二十七萬九千八百二十二圓合計一千九百五十四萬四千九百八十圓으로前年同期에比하야六百十四萬餘圓의各各增加를示하얏는데貸出高百萬圓以上의地方을示하면如左하더라

	貸出高	月末現在高
京城	一、一〇八、七四四	一、四二一、五九三
仁川	四、一九八、五三七	二、一八〇、一七七
釜山	三、八九四、四九七	一、四四四、七三六
大邱	二、八二五、三三六	二、七四〇、一八五
群山	二、七〇〇、五三九	二、九〇三、三一四

日本對外貿易
入超激減

(東京電) 大藏省發表=十月中外國貿易은輸出二億三千七百四十四萬三千圓輸入一億六千五百六十四萬五千圓差引出超六千百七十九萬八千圓으로前年同期의出超三百二十二萬圓에比하야五千八百五十七萬八千圓의增加인데又一月以後累計入超는三億一千六百七十八萬六千圓으로前年同期의入超六億二千九百二十七萬六千圓에比하야三億一千二百五十九萬圓의減少를示하얏더라

警戒中의滿洲財界
中國動亂影響으로

這般來의奉天、浙江兩軍間에起한戰爭으로滿洲財界에及한影響을보면奉天의某銀行은『取付』의厄을當하얏고同地方의通貨인奉天票는例年에는特産品出廻가活潑하얏슴으로九月以降翌年一月까지는强調를示함을例로함에反하야本年은暴騰前의相場一五〇으로부터二〇〇에激落함에至하얏고特히奉直戰의影響으로昨秋

奉天票는 이미下落하야九月에는一時一七〇로下하얏고十月에는一二二其後再次一五五를示한事有하나本年의二〇〇은空前의現象으로今後의對滿貿易은警戒中이다此로因하야在奉主要銀行은去來國와및滿洲貿易業者에게對하야時局에對한注意를與하얏다고傳한다今回의動亂으로가장憂慮되는것은日本側輸出品의受入並此의代金決濟가無事히行할與否의點이다從하야

對滿輸出 을業으로하는一般外國商人은모다注文引受에警戒하고銀行業者도亦是巨額의手形振出을中止하는狀態이다尙滿州以外의運輸交通도今回의動亂으로恒常警戒를受하든바昨今滿州地方에서는輸出繁忙期에際한同時에日本으로부터는綿絲布等의輸出旺盛期에入한際에動亂의經過如何는同地方貿易將來에關係되는바不少하야多大한注目을引하더라(鮮銀發表)

東拓大異動은
收納期終了後?

東拓은尾崎理事의辭任에伴하야志村氏廣津氏의辭任說도잇스나아직此는無하리라고보겟고辭職은尾崎氏一人에止할貌樣이나但早晩東拓은大異動을行할貌樣으로이미成案되야朝鮮收納期의一段落됨을待하는貌樣으로年內에는實現되리라는데京城에서는松島事業主任의德里支店長志村庶務主任의天津支店長桃原金融主任의大連支店長說等을傳하는바

松島氏 는最古參大田支店長으로榮轉되얏든事도잇서德里支店長은內部의順位로보아早하다는說도잇스나現在의大連支店은東拓이滿洲에서活動하든時와異하야現在의桃原氏가後를襲할貌樣이오志村氏는駐京理事가되든지決定치안흐면勸치안흘것인데或은此際에朝鮮駐在理事制가改되리라고云하나此等이決定한後가아니면同氏는如何히될는지모르나或은天津에行할것갓다더라

尾崎理事辭任과
齋藤氏後任說

尾崎理事의辭職은遂히決定된貌樣인데後任理事에는齋藤力氏等이適任者로指目되는바同氏는正金理事의職에는잇섯서서今後外資로分立한東拓으로는適任者일뿐아니라東京市의電氣局長으로도

事業方面 에도經驗이잇서井上準之助와共히朝鮮에來한朝鮮事情에도精通하고財界方面에도有力하고또渡邊總裁가自己의腹心을入할希望이잇다면或은實現이難할는지모르겟지만不然하면實現되리라고觀測하더라

商品市況

麥粉 市價古定期月物四十九仙八分三으로數日前보다三仙의引返이오日本市況도底堅하야會社側은如前히四圓七十錢을固持함으로當地商況도去來閑散하나樣四圓八十錢程度를唱하야目先은小堅保合豫想

砂糖 日本各社精糖限産協定成立으로目下粗糖의協定을進行中인際에海外一齊인引反하야玖바二分十六分一瓜哇一月物九盾인急反撥을演하고日本市況도硬化、會社賣惜으로當地도亦引締되야市中三圓九十錢으로부터四圓程度를唱하야目先은鄕合商狀

期待하는 第二回預想

一時朝鮮米의騰落은樂境의高價를維持하고農家의自動的賣出을促進할이오더라서米價는新秋勞頭의騰落은갈하얏섯다勿論低價에는地方出廻가稀薄할것은事實인同時에今後의激變은別無할듯한바果然農民의態度가如何할지今後도米價가騰貴할사록政府의買上이잇슬것이오그外에一部遠作說이濃厚하야市中人氣를迷惑케한다

朝鮮의 一千五百萬石과日本의六千五百五十萬石이라는其數字가幾分減少될줄로豫想하며從하야幾分行情을加하얏스나確實

米豆餘話 ▲暴落後의反撥을當한步調라하면昻騰後의反落도또한當然한步調라하겟지▲果然今回의反動高는輸入不足과政府買料를基因함인데그行動도一巡한貌樣▲二圓臺割의八十錢臺에는狙擊의買物이蝟集하니堅勢를防止함을보면當分保合을呈하지아니할가한다▲朝鮮米의低落比例로보면臺灣米는別로變動이업는걸▲그原因은關稅復活한外닭이라고그러치만은灣米의代食은依然壯盛▲아즉도商勢는一段低價를남겨두엇다하여도過言이아니나大暴落은企待키難할듯▲新米出盛期가到來하기前에미리行動을하엿슴으로米山時代에入하야도리허高價를演하지안일가하는疑訝도不無▲何如間一限의波瀾은例年과如히殆히穩靜하겟슨즉小搦方針이나取할수밧게업슬듯

히依에入하기前에는이間에付할수밧게업는데現下商勢로는當分小搦方針을樹하다가第二回預想發表如何와米價의支配權을掌握한農民의態度如何를따라臨時善處하는것이一限戰의適切한策略이라하겟다

期米
仁川期米 四日
止價比較表

	昨後止	今後止	比較
當限	三三、八〇	三三、一〇	七〇低
中限	三二、八〇	三三、〇〇	二〇高
先限	三二、六〇	三三、六〇	一〇〇高

前場小崩

昨後場阪止三十六圓九十一錢의低報와共히三十一圓九十三錢에寄合한當市場은今朝에入하야阪地初付三十七圓〇一錢인十丁反高를據하고三十一圓八十九錢인反히四丁低價에場을始하엿다阪地는反히七圓〇臺로返戾하야保合하나當地는案外氣崩하야依然八十錢臺에往來하다가八節에入하야强氣筋의俄然買煽으로九十五錢外지跳하더니結局阪止六圓九十九錢의報를受하야八十六錢에軟弱히場을止하니高低의差는十四丁이며阪仁의鞘는五百十三丁이더라

當分保合乎

三十二圓二十錢臺로昂進하든當地商勢는又復一段高價를演出할줄로預測하엿스나昨後場의阪地七圓臺割과相俟하야俄然一圓八十錢臺로崩落하엿스나低價는도리혀買氣를促進하야底堅의勢를呈하엿는데다想像컨대新米의出廻가繁昌하기前에먼저暴落을企待하기는至難할듯하며此의反映으로時日을經過할사록新米의氣分이濃厚하여지겟슴으로無條件의高價를演하기가亦難할줄로看破하는同時에買方도無謀的方針을取할수업다그런으로局勢는當分頭重底堅의保勢를呈할줄로推測

前場

	當限	中限	先限
一節	三三、七〇	三二、九八	三二、八〇
二節		三二、八六	三二、八〇
三節		三二、八五	三二、八一
四節		三二、八〇	三二、八五
五節		三二、八〇	三二、八五
六節		三二、八〇	三二、八〇
七節		三二、八〇	三二、九〇
八節		三二、八〇	三二、九〇
九節		三二、八六	三二、九〇
十節		三二、八〇	三二、八六

後場

	當限	中限	先限
一節		三二、八二	三二、八五
二節		三二、九〇	三三、〇五
三節		三二、九〇	三三、〇五
四節		三三、〇五	三三、〇五
五節		三三、一〇	三三、一〇
六節		三三、一〇	三三、一〇
七節		三三、一〇	三三、六〇

各限俵合 前場

▲賣方 中限 ⓐ三七〇〇 ○四二〇〇 ⓐ一八〇〇 先限 ⓐ七〇〇 ⓐ二三〇〇 ⓐ二〇〇〇 ⑦一〇〇〇 ⑦一六〇〇 ⓐ一三〇〇

▲買方 中限 ⓐ三〇〇 ⓐ五〇〇 先限 ⓐ三〇〇 ⑦五〇〇 ⑦一四〇〇 ⓐ一三〇〇

▲賣方 ⓐ一〇〇〇 ⓐ一五〇〇 ⓐ六〇〇 ⓐ一四〇〇 ⓐ二一〇〇 ⓐ五〇〇

▲買方 ⑦三五〇〇 ⓐ一二〇〇 ⓐ一八〇〇 ⓐ七〇〇

	當限	中限	先限
取組高	一五〇〇〇	三二一〇〇	一八二〇〇
出來高		八〇〇	一七四〇〇	四五〇〇〇
帳入價	三三、八〇	三三、〇〇	三三、六〇
合計		六四、二〇〇石	
累計		二〇二、八三〇〇石	

後場反撥

前場에軟弱히場을止한仁川은阪先大阪商勢가九十五錢으로前止보다四丁低入報에八十三錢에小低히始한後大阪二節이七圓〇六錢으로上放됨을따러地場强氣筋④⑦筋의買로二圓〇二錢에昂進하고一

前場强調

京取 一〇低 仁新 三〇低
鍾新 二〇高 朝紡 二〇低
大新 七〇高

不押漸騰乎
大新九十圓說

今朝大新은阪付八十四圓三十錢에當地도八十四圓丁으로小高初付後大阪이漸進하야드되어八十五圓課寵에가外운强調이엇슴으로當地도小口의煎物과新規買가續出하야十錢刻으로昨後場八十四圓五十錢에外지昂進後四十錢大引이엇섯는바惟一의惡材料視하던例의綿絲도今朝는米棉休會中이나마

引續反撥 을豫한好感이加寅하야數日前에는疑惧視되던八十五圓示現에接近케되는바보고九十圓說을高唱하는硬氣를보게되엿는一面一派는八十五圓天井說을固持하야八十五圓臺가出現하면賣方針을明言하는者이有하다이나相場이環境에좋은好感이잇서또는環境이擧當良好한中米棉底入觀이잇고綿絲가反撥되는今日에實際的惡材料가出치안는限에는不押漸騰步調를取할것으로봄이妥當하겟더라

鍾新頭重
但相場根抵堅實

綿系低로鍾新等紡績株를買込할것을危險視하야別로特記할만한影響이업시다만軟調를呈할뿐이엇슴으로綿絲反撥에도亦是別無大反動으로鍾新는大新에比하면伸力이遲遲한感이不無하야今期도百二十七圓四十錢에서六七十錢에小往來로二十錢下輸인六十錢에終하얏섯는바昨今의仕手는綿絲不振을十分覺悟하고將來에期待를가지고少毫의投賣氣分을包含하얏으라으로買方針을取하는向이만음으로엇시根據는漸次堅實하며浮動이업더라

前場諸株步調

▲京取 三三〇 三二〇一〇
▲鍾新 一二七四〇—六〇—七〇—六〇
▲大新 八四〇—一〇—三〇—四〇—五〇—三〇
▲仁新 二九六〇—七〇—
▲朝紡 一四〇—

前場賣買關係

▲京取 一五〇(賣)成(買)市川田中▲鍾新一二〇(賣)市川新田南吉見(賣)成淸田道定岡洪▲大新五〇〇(賣)新田白井南成淸(買)田淸田中吉見定岡市川洪▲仁新四〇(賣)南田中(買)成淸▲朝紡五〇(媒介)吉見

後場不變

京取 保價 仁取 一〇高
鍾新 二〇高 仁新 二〇低
大新 二〇低

諸株保合

後場은大阪小往來에當地亦是諸株가小高下를呈하엿스니大新은八十四圓四十錢에付한後三四十錢糴劃이다가二十錢大引이엇고鍾新은二十二圓二十錢에始하야二十八圓二十七圓九十錢인二十二圓十錢仁新은二十九圓五十錢台에小高이엇스나大阪初付가大新은八十四圓九十錢臺에여전新하더니本으로保合이엇스나後弱하야伸悩商狀을呈하얏슴으로人氣引立치못하얏섯더라

後場諸株步調

▲京取 三三〇 三二〇一〇
▲鍾新 一二七〇—五〇—四〇—
▲大新 八四〇—一〇—二〇—三〇—
▲仁取 二一〇—
▲仁新 二九五〇—

雜株長期取引

▲仁新은小口賣도다시三十圓이糴劃되어二十九圓六十錢七十錢으로軟弱이엇스며▲朝紡도吉見媒介로十四圓七十錢에纖小落이엇고▲長期商銀一新은二十圓六十錢에魚의五十枚媒介가잇섯고▲長期漢銀도三十一圓에魚의六十枚媒介가잇섯더라

京取依然强含

二十二圓二十錢에强進된京取는今朝에도二十二圓二十錢에付한後三十錢에弱含이엇섯스나(一)高價賣物이賣却하고大新勢에伴하야三十錢에사기代引의壓迫으로因한株化한代引의壓迫으로비롯仁取實說이傳하는等으로다시三十錢으로不免케하야大引은十錢으로强이엇는바大新九十圓이實現되면京取二十五六圓은無疑示現될것으로보는點에잇서商狀은依然强含이엇더라

仁川正米小落 四日

…錢으로下値이다가大阪引續强調에五錢에서六錢으로買戾되엇고大阪止十二錢에軟調하야買物이出하야十錢端하고結局十六錢에場을止하얏더라

ⓐ⑤⑦安米三等	三三、九〇	
同	四等	三三、五〇
無檢金米		三一、五〇
一等精白米		三八、〇〇
在米正租		九八厘
改良正租		一〇〇厘

大阪期米

前場

當中	三七、三六	止中當	三七、四六
寄一節	三六、九八	六節	三六、八六
二節	三七、〇一	七節	三七、〇二
三節	三七、〇三	八節	三七、〇五
四節	三七、〇三	九節	三七、〇三
五節	三七、〇三	十節	三六、九九

後場

當中	三七、三四	止中當	三七、二五
寄一節	三六、九九	四節	三七、〇九
二節	三六、九五	五節	三七、〇八
三節	三七、〇八	六節	三七、〇三

大阪氣配 三十七圓四十錢

各地期米

	前場		後場	
東京	三七、六六	三八、〇四	三七、九九	三八、二〇
兵庫	三六、六六	三七、〇三	三六、六六	三七、一八
下關	三六、二〇	三六、二三	三六、二〇	
桑名	三七、三二	三七、二九	三七、二六	三六、四三

株式
京取市場 京取短期取引 四日

株名	前付	前止	後付	後止
京取	三三〇	三二〇	三三〇	三三〇
鍾新				
大新	八四〇〇	八四三〇	八四〇〇	八四二〇
仁取				
仁新	二九七〇		二九五〇	二九五〇
安取				

前場諸株步調

▲京取 三三〇 三二〇一〇
▲鍾新 一二七四〇—六〇—七〇—六〇—五〇—六〇
▲大新 八四〇—一〇—二〇—三〇—
▲仁新 二九六〇—七〇—
▲朝紡 一四〇—

大阪短期株式

	前付	前止	後付	後止
鍾新	一二七四〇	一二七六〇	一二七〇〇	一二七七〇
大新	八四三〇	八四八〇	八四八〇	八四六〇

出來高

▲長期 累計 二〇一三一七 一一〇〇〇
▲短期 累計 一九三一五六九四〇〇〇

大阪短期步調

▲前場大新 八四三〇—四〇—六〇—七〇—
▲前場鍾新 一二七四〇—八〇—
▲後場大新 八四七〇—六〇—五〇—六〇—
▲後場鍾新 一二七〇〇—七〇—

綿絲
大阪三品

月限	前付	前止	後付	後止
十一限	二九九一〇	二九九〇〇	二九一〇〇	二九八〇〇
十二限	二九六七〇	二九五二〇	二九五二〇	二九三〇〇
十一限	二八九〇〇	二八八〇〇	二八八〇〇	二八八〇〇
一限	二八五九〇	二八五二〇	二八五二〇	二八五〇〇
二限	二八三二〇	二八三〇〇	二八三〇〇	二八二〇〇
三限	二八二五〇	二八一〇〇	二八一〇〇	二八一〇〇
四限	二八〇〇〇	二七九〇〇	二七九〇〇	二七九〇〇

橫濱生糸

	前付	前止	後付
當限	二〇二〇	二〇一〇	二〇二〇
先限	一〇〇〇	一九九〇	一〇〇〇

◆◆◆祝朝鮮日報續刊◆◆◆

城岩面 協議員 李泰用

城岩面事務所 面長 金基永 會計員 鄭大連 書記 吳東夏 李應斗 金容洙 技手 吳錫濂

私立養德學校

甑山面 私立彰新學校 朴基華 許淡 姜泳翰 宋禮默 宋致幹 崔正實

沙川教會 金仁九

新興面龜運里 私立四達學校 高達淳 鄭達綱 朴志旭 桂炳軾 金善淵

草里面松湖里 趙夏益

江西面五庄里 新明講習所 李鳳燦

長安面事務所 面長 金東爽

草里面長 金允杰

成從面 面長 任能禹 校長 白石行 面協議員 姜昌萬 姜禮舜 李鎭泊 李重熙 河正弼 尹在書

長安面 廻春醫院 醫生 姜濟旭

成從市 金昌燮

成從面 尹鎬用

成從市 官煙賣捌 成從營業所

江西郡守 金相弼

江西邑內 金義善

江西邑內 司法代書人 金俊敏

江西邑內 李承禹

江西邑內 司法代書人 鄭雲夏

水山面古鶴里 方德三

江西郵便所長 岡村幸一

城岩面 面協議員 池寅龜

義州南門洞義昌線 義山自働車商會 (電話三壹番)

義州虹兒 海陸物産 雜貨委托販賣 義成商會 主任 金時均 (電話一九番)

義州郡義州面東部洞 禎山醫院 金志鎬

義州郡 天道教宗理院

義州郡南門外 仁興旅館 主 金李吉

義州南門外 做新洋服店 李允華

義州郡義州面南門洞 金碧桃

義州郡義州面南門洞 禹彩雲

義州郡義州面南門洞 任初玉

義州郡義州面南門洞 朴月香

義州郡義州面南門洞 金竹葉

義州郡義州面南門洞 白蓮紅

義州郡義州面南門洞 金蓮花

義州藝妓券番

義州郡義州面南門洞 金春紅

義州郡義州面南門洞 韓小淡

義州郡義州面南門洞 金紅蓮

義州郡義州面東部洞 朴錦玉

義州郡松長面燕武洞 普春局 張洞實

義州南門外 黃起鴻

義州南門外 東光商店

義州郡義州面東部洞 申彥浩

義州郡義州面南門洞 金柄華

義州郡南門外 西鮮印刷株式會社

義州郡義州面西部洞 金喆崙

義州城內 金炳洙

義州郡義州面東部洞 李世濟

義州郡義州面雪城洞 作蠶製絲山東紬織組 都賣散賣 泰東工廠

義州郡義州面南門洞 義州旅館 主 李應玉

義州郡南面 金滿萬

金泉本町 金物商 朴贊善商店

金泉本町 海陸物産 委托販賣 三共商會 電話二五九番

金泉本町 綢緞布木 ゴム靴 都散賣 韓國鉉商店 電話二一四番

金泉旭町 學生服學生帽 運動靴 李文熙商店

金泉城內町 朝鮮料理 明月館 電話二三九番

金泉本町 紳士靴 良靴 運動靴 都散賣 慶北靴洋店 主 趙熙淵

金泉城內町 權尙集 電話一五四番

金泉南山町 洪在淑 電話一九番

金泉南山町 司法代書人 文東休 電話一二〇番

慶北線 金泉驛前 運送業 委托 東一運送部 金在淵 琴舜基

金泉驛前 親切丁寧 金一旅館 主 金在□

金泉旭町 海陸物産 委托賣買 金炯一 陳敬玉 電話二七二番

金泉黃金町 直指寺 青岩寺 聯合教所

金泉南山町 普天教金泉 正教部

金泉南山町 仲介業 崔章溶

金泉南山町 金玉培

金泉黃金町 金龍寺布教堂

河東郡北川面玉亭里 鄭泰璋

晋州東城洞 謙益精米所 主任 黃鐘和 電話一六二番

晋州東城洞 福盛旅館 主任 黃三清 電話六五番

光陽郡光陽面牛山里 面協議員 李殷鍾

光陽郡鳳岡面事務所 面長 許尙準

光陽金融組合 理事 生井壽萬之

光陽郡玉龍面秋山里 學務委員 金然表

光陽郡鳳岡面石社里 元太玉

光陽郡多鴨面事務所 書記 金松根

報恩郡俗離面下開里 宣政薰

報恩郡內北面鳳坪里 無名氏

光陽郡津上面蟾居里 徐廷完

光陽郡津月面馬龍里 朴鍾洙

光陽郡多鴨面事務所 書記 張斗鑽

報恩郡水汗面鉢山里 李錫來

報恩郡報恩面校士里 李熙台

報恩郡內北面 職員一同

報恩郡報恩面金堀里 安鍾國

報恩郡報恩面竹田里 張斗煥

無名氏

無名氏

報恩郡炭釜面林閑里 兪昌植

報恩郡炭釜面高升里 金麟瑞

報恩郡水汗面鉢山里 米穀商 李鐘應

報恩俗離洋服店 主 徐成宅 朴桂涉

報恩郡報恩面月松里 金在恩

報恩郡炭釜面 面長 金炳式